

PROFIL

PEMERINTAH KOTA PALANGKA RAYA DINAS PERTANIAN DAN KETAHANAN PANGAN TAHUN 2020

PENANGKARAN KAMBING BOER



Populasi Kambing Boer
Tahun 2019 = 8 ekor



Jl. G.OBOS XI (Lingkar Dalam) Telp. (0536) 3231987
Fax. (0536) 3231987
Email : ketpang@palangkaraya.go.id
Palangka Raya

KATA PENGANTAR

Puji dan Syukur kehadiran Tuhan Yang Maha Esa, karena atas anugerah dan rahmatNya sehingga penyusunan buku “Profil Dinas Pertanian dan Ketahanan Pangan Kota Palangka Raya Tahun 2020 ini dapat terlaksana.

Adapun maksud dan tujuan dari penyusunan profil ini adalah selain memuat visi dan misi Kepala Daerah yang dijabarkan kedalam Renstra, Tujuan, Sasaran dan Program Dinas Pertanian dan Ketahanan Pangan Kota Palangka Raya sebagaimana yang terdapat dalam Rencana Pembangunan Jangka Menengah Daerah (RPJMD) Kota Palangka Raya Tahun 2018 - 2023, juga sebagai salah satu bahan dalam rangka sumber informasi program dan capaian pengembangan ketahanan pangan dan pertanian yang meliputi tanaman pangan dan hortikultura, Peternakan serta perkebunan, juga diharapkan dapat menjadi sumber informasi yang memadai bagi semua pihak terutama bagi para Petani, petugas di lapangan, maupun bagi Dinas Instansi terkait dan masyarakat atau stake holder lainnya di Kota Palangka Raya khususnya dan Kalimantan Tengah pada umumnya.

Buku ini diharapkan dapat menjadi bahan/ referensi awal dan potret pembangunan pertanian dalam upaya meningkatkan ketahanan pangan, produksi dan produktivitas pertanian, terwujudnya struktur perekonomian yang dibangun dari sektor agribisnis dan agroindustri serta meningkatnya kesejahteraan petani. Arah kebijakan tersebut mengandung makna yang antara lain adalah bahwa ketersediaan pangan harus berkesinambungan dan juga memberikan manfaat bagi pendapatan dan kesejahteraan petani serta memberikan kontribusi pada peningkatan Produk Domestik Regional Bruto (PDRB) sektor pertanian di Kota Palangka Raya.

Palangka Raya, April 2020

KEPALA DINAS,

Drs. RENSON, M.Si.
Pembina Utama Muda (IV/c)
NIP. 19630608 198612 1 002

DAFTAR ISI

KATA PENGANTAR i

DAFTAR ISI ii

BAB I GAMBARAN UMUM KOTA PALANGKA RAYA 1

 A. Luas Wilayah 1

 B. Kondisi Bio Fisik 2

 C. Kondisi Iklim 2

 D. Batas Wilayah 2

BAB II VISI DAN MISI TUJUAN DAN SASARAN, STRATEGI DAN KEBIJAKAN 5

 A. Visi dan Misi 5

 B. Tujuan 5

 C. Sasaran 5

 D. Kebijakan 6

BAB III GAMBARAN UMUM DINAS KETAHANAN PANGAN DAN PERTANIAN

 KOTA PALANGKA RAYA 7

 A. Organisasi 7

 B. Kondisi Umum sumber Daya Manusia 8

 C. Struktur Organisasi Dinas Ketahanan Pangan dan Pertanian

 Kota Palangka Raya 10

BAB IV PENGEMBANGAN KETAHANAN PANGAN DAN PERTANIAN 11

 A. Tanaman Pangan dan Hortikultura 12

 B. Ketahanan Pangan 14

 C. Perkebunan 16

 D. Prasarana dan Sarana Penyuluhan Pertanian 21

 E. Peternakan 25

LAMPIRAN



BAB I
GAMBARAN UMUM KOTA PALANGKA RAYA

A. LUAS WILAYAH

Secara umum Kota Palangka Raya memiliki 3 (tiga) wajah yaitu wajah perkotaan, wajah pedesaan dan wajah hutan. Kondisi ini, memberikan warna tersendiri bagi pemerintah Kota Palangka Raya dalam membangun Kota Palangka Raya yang mempunyai luas 285.294 Ha (berdasarkan SK.6025/MenLHK-PTKL/KUH/PLA.2/11/2017)

Luas Wilayah dan Kawasan Menurut Penggunaannya adalah sebagai berikut :

1. Kawasan Lindung

1.1. Daerah Sempadan Sungai (DSS)	: 2.403 Ha
1.2. Hutan Lindung	: 10.112 Ha
1.3. Suaka Alam dan Wisata	: 4.665 Ha
1.4. Taman Nasional Darat Sebangau	: 60.854 Ha
1.5. Cagar Alam Darat	: 726 Ha

2. Kawasan Budidaya

2.1. Area Penggunaan Lainnya	: 51.587 Ha
2.2. Hutan Produksi Dapat Dikonversi (HPK)	: 80.372 Ha
2.3. Hutan Produksi (HP)	: 74.575 Ha

Salah satu sektor yang sangat penting dan menjadi basis perekonomian adalah sektor pertanian. Kawasan peruntukan budidaya pertanian berdasarkan Peraturan Daerah Kota Palangka Raya Nomor 1 Tahun 2019 tentang Rencana Tata Ruang Wilayah Kota (RTRWK) Palangka Raya Tahun 2019 – 2039 seluas 60.634,93 Ha, dengan rincian sebagai berikut :

1. Kawasan Tanaman Pangan	: 1.003,61 Ha
2. Kawasan Hortikultura	: 15.243,46 Ha
3. Kawasan Perkebunan	: 51.234,92 Ha
4. Kawasan Peternakan	: 1.760,51 Ha

Luas Lahan untuk budidaya Pertanian tersebut dapat dimanfaatkan untuk pengembangan tanaman pangan dan hortikultura, peternakan dan perkebunan dalam mendukung serta meningkatkan ketahanan pangan daerah. Pengembangan sektor pertanian menjadi sangat strategis karena langsung menyentuh kehidupan masyarakat.

Wilayah Binaan Dinas Pertanian dan Ketahanan Kota Palangka Raya meliputi 5 wilayah Kecamatan, yaitu Kecamatan Pahandut, Jekan Raya, Sabangau, Bukit Batu dan Rakumpit. Jumlah Kelurahan di Kota Palangka Raya adalah sebanyak 30 Kelurahan. Sebagian besar wilayah Kota Palangka Raya masih berupa kawasan hutan dan Kawasan lindung, sisanya berupa kawasan pertanian, perkebunan, pemukiman, sungai, danau, rawa serta penggunaan lainnya.

Pengembangan agribisnis di wilayah Kota Palangka Raya didukung dengan ketersediaan sumberdaya lahan yang ada dan secara kuantitas sangat luas. Baik lahan gambut maupun lahan tidak bergambut (tanah mineral) yang terdapat dalam wilayah Kota Palangka Raya, berpotensi dikembangkan sebagai lahan usaha pertanian, perkebunan dan peternakan bagi masyarakat.

B. KONDISI BIO FISIK

Kota Palangka Raya mempunyai topografi terdiri dari tanah datar dan berbukit. Daerah berbukit pada umumnya terdapat di bagian utara dengan ketinggian tempat mencapai 135 – 197 meter dpl dengan kemiringan kurang dari 40%. Sedangkan daerah dataran meliputi dataran rendah dan daerah rawa yang terdapat di bagian selatan wilayah Kota Palangka Raya dengan ketinggian kurang dari 40 meter dpl dan kemiringan berkisar 0 – 8%.

Jenis tanah di Kota Palangka Raya juga mengikuti pola kondisi topografi, di bagian selatan jenis tanah didominasi gambut dan alluvial, bagian utara didominasi podsolik merah kuning dan alluvial dari endapan sungai.

C. KONDISI IKLIM

Kota Palangka Raya sebagai daerah yang beriklim tropis, rata-rata mendapatkan penyinaran matahari di atas 50%. Berdasarkan klasifikasi iklim Oldeman, tipe iklim Kota Palangka Raya termasuk tipe iklim B1, yaitu wilayah bulan basah (curah hujan>200 mm/bulan) terjadi antara 7 – 9 bulan dan bulan kering (curah hujan < 100 mm/bulan) kurang dari 2 bulan.

Menurut Schmidt dan Fergusson didominasi oleh type hujan A, yaitu daerah yang memiliki bulan basah selama 9-12 bulan dan bulan kering selama 0-1 bulan dengan kelembaban udara berkisar antara 75-89%, kelembaban rata-rata tahunan sebesar 83,08%. Kelembaban minimum pada bulan agustus dan kelembaban maximum terjadi pada bulan desember.

D. Batas Wilayah

Kota Palangka Raya secara geografis terletak pada 113°30`- 114°07` Bujur Timur dan 1°35`- 2°24` Lintang Selatan, dengan luas wilayah 2.678,51 Km2 (267.851 Ha). Secara administrasi Kota Palangka Raya berbatasan dengan:

- Sebelah Utara : Dengan Kabupaten Gunung Mas
- Sebelah Timur : Dengan Kabupaten Gunung Mas dan Kab. Pulang Pisau
- Sebelah Selatan : Dengan Kabupaten Pulang Pisau
- Sebelah Barat : Dengan Kabupaten Katingan

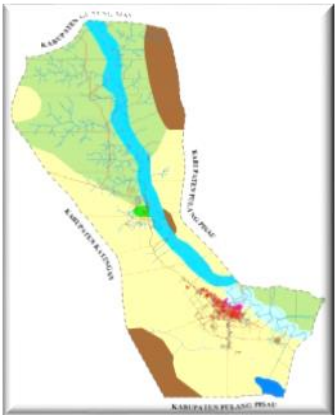

Wilayah Kota Palangka Raya terdiri dari 5 (lima) Kecamatan yaitu

- 1. Kecamatan Pahandut : dengan luas 119,73 Km²
- 2. Kecamatan Sabangau : dengan luas 640,74 Km²
- 3. Kecamatan Jekan Raya : dengan luas 387,54 Km²
- 4. Kecamatan Bukit Batu : dengan luas 603,15 Km²
- 5. Kecamatan Rakumpit : dengan luas 1.101,98 Km²



BAB II

VISI DAN MISI TUJUAN DAN SASARAN, STRATEGI DAN KEBIJAKAN

A. VISI DAN MISI

Visi dan Misi Kota Palangka Raya berdasarkan Rencana Pembangunan Jangka Menengah Daerah (RPJMD) Tahun 2018 - 2023 adalah sebagai berikut “**Visi**” **“Terwujudnya Kota Palangka Raya Menjadi Kota Yang Maju ,Rukun, dan Sejahtera Untuk Semua”**. Visi ini dijabarkan kedalam “**Misi**” Kota Palangka Raya sebagai berikut:

1. Mewujudkan Kota Palangka Raya Smart Environment (Lingkungan Cerdas)
2. Mewujudkan Kerukunan Seluruh Elemen Masyarakat Smart Society (Masyarakat Cerdas)
3. Mewujudkan Kesejahteraan Masyarakat Kota dan Masyarakat Daerah Pinggiran Smart Economy (Ekonomi Cerdas)

Dari misi Kota Palangka Raya tersebut, Dinas Pertanian dan Ketahanan Pangan Kota Palangka Raya masuk ke misi ketiga (3) yaitu Mewujudkan Kesejahteraan Masyarakat Kota dan Masyarakat Daerah Pinggiran Smart Economy (Ekonomi Cerdas).

B. TUJUAN

Tujuan Pembangunan Pertanian sebagaimana tertuang pada Renstra Dinas Pertanian dan Ketahanan Pangan adalah Meningkatnya Perekonomian Sektor Strategis melalui peningkatan pembangunan Sub Sektor Tanaman Pangan dan Hortikultura, Sub Sektor Perkebunan dan Sub Sektor Peternakan serta dalam upaya peningkatan ketahanan pangan daerah dan berkontribusi terhadap Pendapatan Domestik Regional Brutto (PDRB) sektor pertanian.

C. SASARAN

Sasaran pembangunan pertanian Kota Palangka Raya adalah :

1. Meningkatnya ketahanan pangan dengan Indikator meningkatnya Skor PPH.
2. Meningkatnya Produksi Pertanian yang meliputi Produksi Tanaman Pangan dan Hortikultura, Produksi Tanaman Perkebunan dan Produksi Peternakan dengan Indikator Rata-Rata Pertumbuhan Produksi Pertanian.

D. KEBIJAKAN

Untuk mencapai tujuan dan sasaran di atas, di jabarkan kedalam berbagai kebijakan sebagai berikut :

1. Meningkatnya konsumsi pangan sesuai PPH
 - Peningkatan pengetahuan masyarakat tentang pangan dan gizi
 - Peningkatan distribusi akses cadangan hasil produksi pangan
2. Meningkatnya Kelembagaan Penyuluhan
 - Peningkatan kesejahteraan petani
 - Pemberdayaan penyuluh pertanian / perkebunan dan peternakan
3. Tercukupinya ketersediaan Bahan Pangan
 - Peningkatan distribusi akses cadangan hasil produksi pangan
4. Meningkatnya Aksesabilitas masyarakat terhadap bahan pangan
 - Peningkatan industri pengolahan produk pangan
 - Peningkatan ketahanan dan stabilitas harga pangan daerah
5. Meningkatnya Produksi dan Produktivitas Pertanian
 - Peningkatan produksi dan produktivitas tanaman pangan dan hortikultura
 - Peningkatan populasi dan produksi ternak
 - Pencegahan dan penanggulangan penyakit ternak
6. Meningkatnya pemanfaatan lahan kritis untuk konservasi
 - Optimalisasi perlindungan lahan / kebun
7. Meningkatnya pemberdayaan masyarakat dalam konservasi lingkungan
 - Peningkatan pemanfaatan lahan kurang produktif dan gerakan pemberdayaan masyarakat

BAB III
GAMBARAN UMUM DINAS KETAHANAN PANGAN DAN PERTANIAN
KOTA PALANGKA RAYA

A. ORGANISASI

Adapun susunan organisasi pada Dinas Ketahanan Pangan dan Pertanian Kota Palangka Raya berdasarkan Peraturan Daerah Kota Palangka Raya Nomor 6 Tahun 2019 tentang Pembentukan dan Susunan Perangkat Daerah Kota Palangka dan Peraturan Walikota Palangka Raya Nomor 49 Tahun 2019 tentang Kedudukan, Susunan Organisasi, Tugas, Fungsi dan Tata Kerja Dinas Pertanian dan Ketahanan Pangan Kota Palangka Raya, dengan Susunan Organisasi sebagai berikut :

- a. Kepala Dinas
- b. Sekretaris Dinas , membawahi :
 - ◆ Sub Bagian Umum dan Kepegawaian;
 - ◆ Sub Bagian Perencanaan dan Evaluasi;
 - ◆ Sub Bagian Keuangan dan Aset.
- c. Bidang Ketahanan Pangan, membawahi :
 - ◆ Seksi Ketersediaan dan Kerawanan Pangan;
 - ◆ Seksi Distribusi dan Cadangan Pangan ;
 - ◆ Seksi Konsumsi dan Keamanan Pangan.
- d. Bidang Tanaman Pangan dan Hortikultura, membawahi :
 - ◆ Seksi Produksi Tanaman Pangan dan Hortikultura (TPH);
 - ◆ Seksi Perbenihan dan Perlindungan Tanaman Pangan dan Hortikultura (TPH);
 - ◆ Seksi Pengolahan dan Pemasaran Hasil Tanaman Pangan dan Hortikultura (TPH).
- e. Bidang Perkebunan, membawahi :
 - ◆ Seksi Produksi Perkebunan;
 - ◆ Seksi Perbenihan dan Perlindungan Perkebunan;
 - ◆ Seksi Pengolahan dan Pemasaran Hasil Perkebunan.
- f. Bidang Prasarana, Sarana dan Penyuluhan Pertanian, membawahi :
 - ◆ Seksi Lahan dan Irigasi;
 - ◆ Seksi Pupuk, Pestisida dan Alat Mesin Pertanian (Alsintan);
 - ◆ Seksi Penyuluhan Pertanian.

- g. Bidang Perbibitan dan Produksi Ternak, membawahi :
 - ♦ Seksi Ruminansia;
 - ♦ Seksi Non Ruminansia;
 - ♦ Seksi Perbibitan.
- h. Bidang Kesehatan Hewan, Kesehatan Masyarakat Veteriner (Kesmavet), Pengolahan dan Pemasaran , membawahi :
 - ♦ Seksi Kesehatan Masyarakat Veteriner (Kesmavet);
 - ♦ Seksi Kesehatan Hewan;
 - ♦ Seksi Pengolahan dan Pemasaran Hasil Ternak.
- i. Kelompok Jabatan Fungsional; dan
- j. Kelompok Jabatan Pelaksana.

B. KONDISI UMUM SUMBER DAYA MANUSIA

Sumber Daya Manusia dan atau Aparat Sipil Negara (ASN) pada Dinas Pertanian dan Ketahanan Pangan Kota Palangka Raya Tahun 2020 berjumlah 119 ASN dengan rincian sebagai berikut :

- a. Pegawai Negeri Sipil (PNS)
Pegawai Negeri Sipil (PNS) Dinas Pertanian dan Ketahanan Kota Palangka berjumlah 94 PNS sebagai berikut :

1. Berdasarkan Tingkat Pendidikan

No	Tingkat Pendidikan	Jumlah (Orang)
1	SD	-
2	SMP	1
3	SMU / SMK	9
4	D-3	6
5	S-1	65
6	S-2	11
7	S-3	-
	JUMLAH	94

2. Berdasarkan Jenis Kelamin

No	Jenis Kelamin	Jumlah (Orang)
1	Laki-Laki	39
2	Perempuan	55
	JUMLAH	94

3. Berdasarkan Tingkat Eselon / Jabatan

No	Eselon	Jumlah (Orang)
1	Eselon II	1
2	Eselon III	7
3	Eselon IV	25
	JUMLAH	33

4. Berdasarkan Pangkat / Golongan

No	Pangkat / Golongan	Jumlah (Orang)
1	Pembina Utama Madya (IV/d)	-
2	Pembina Utama Muda (IV/c)	1
3	Pembina TK.I (IV/b)	1
4	Pembina (IV/a)	12
5	Penata TK.I (III/d)	38
6	Penata (III/c)	25
7	Penata Muda TK.I (III/b)	9
8	Penata Muda (III/a)	2
9	Pengatur Tingkat I (II/d)	5
10	Pengatur (II/c)	-
11	Pengatur Muda TK.I (II/b)	-
12	Pengatur Muda (II/a)	-
13	Juru (I/d)	1
	JUMLAH	94

b. Pegawai Tidak Tetap (PTT) :

Tingkat Pendidikan dan Jumlah Pegawai Tidak Tetap (PTT):

No.	Pendidikan	Laki-Laki (Org)	Perempuan (Org)	Jumlah (Org)
1	SD	-	-	-
2	SMP/SLTP	1	-	1
3	SMU/SMK	13	2	15
4	D3	-	2	2
5	S1	4	3	7
6	S2	-	-	-
7	S3	-	-	-
	TOTAL	18	7	25

Dinas Pertanian dan Ketahanan Pangan Kota Palangka Raya mempunyai tugas membantu Walikota Palangka Raya melaksanakan urusan pemerintahan bidang pertanian dan bidang ketahanan pangan yang menjadi kewenangan daerah dan tugas pembantuan yang diberikan kepada Pemerintah Kota Palangka Raya .

C. STRUKTUR ORGANISASI DINAS KETAHANAN PANGAN DAN PERTANIAN KOTA PALANGKA RAYA

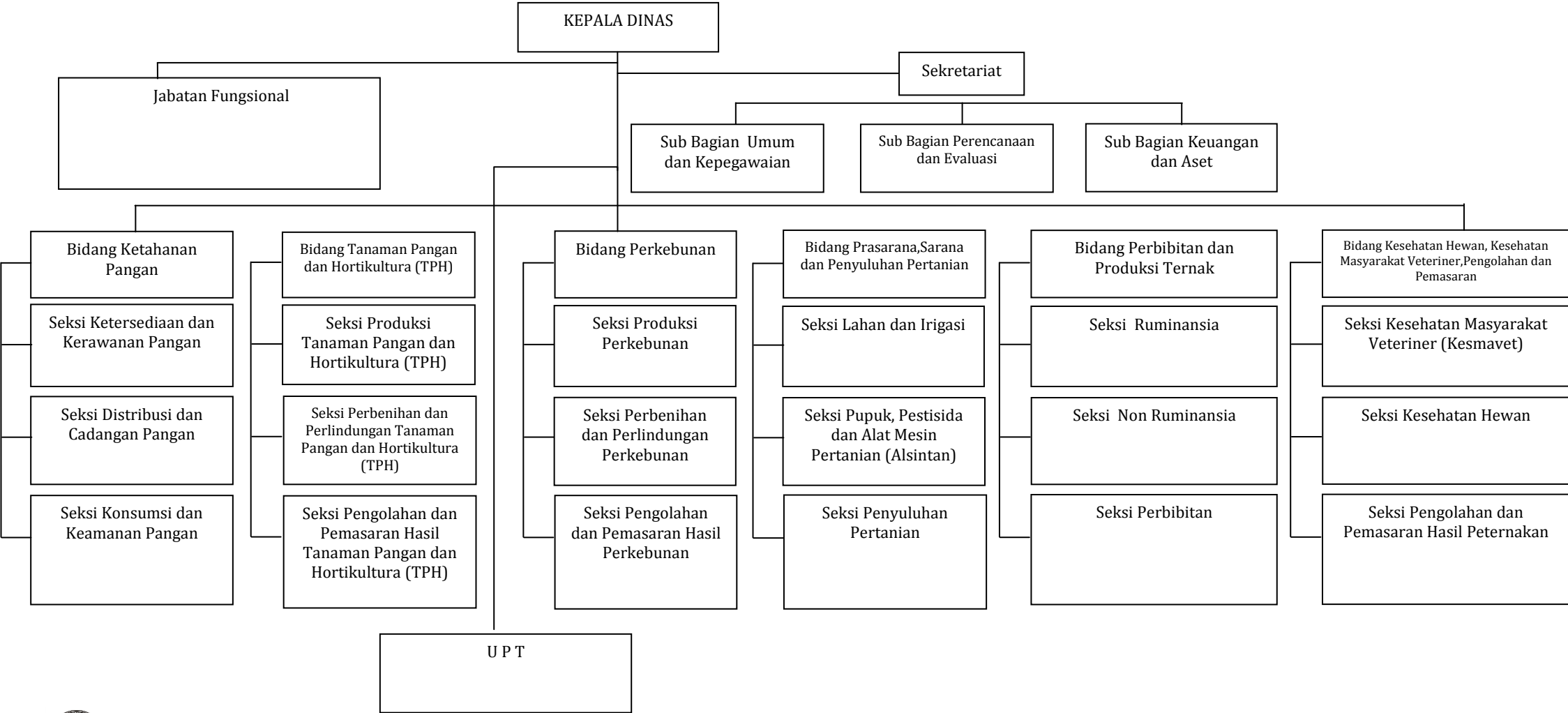

BAB IV

PENGEMBANGAN PERTANIAN DAN KETAHANAN PANGAN

A. TANAMAN PANGAN DAN HORTIKULTURA

Pertanian kota Palangka Raya telah memberikan kontribusi nyata dalam perekonomian, meningkatkan kesejahteraan masyarakat petani, mempercepat pertumbuhan ekonomi, mengurangi kemiskinan, lapangan kerja, dan menyeimbangkan sumberdaya alam dan lingkungan hidup. Sebagai sektor ekonomi, pertanian mempunyai fungsi yaitu: menghasilkan bahan pangan, pakan, agroindustri dan bioenergi, meningkatkan kapabilitas petani dan keluarganya, serta membantu menjaga keseimbangan lingkungan dengan praktek usahatani yang ramah lingkungan.

Dalam memilih komoditas agribisnis yang bernilai ekonomi tinggi, memiliki perputaran ekonomi cepat dan diminati pasar serta diversifikasi olahan yang beragam, pemerintah Kota Palangka Raya secara terus menerus memberikan dukungan dan bimbingan serta kebijakan yang mengarah kepada para petani. Dukungan nyata yang tertuang dalam kegiatan APBD dan APBN Dinas Pertanian dan Ketahanan Pangan Kota Palangka Raya antara lain meliputi penyediaan sarana dan prasarana pendukung, seperti, pasokan saprodi dan saprotan dengan dukungan program dan kebijakan dalam rangka serta upaya peningkatan produksi dan produktivitas pertanian yang didukung oleh akses pemasaran produk yang memadai.

Sebagai sarana penunjang dalam mendukung pembangunan Tanaman Pangan dan Hortikultura di Kota Palangka Raya pada tahun 2017 menerima hibah sarana dan prasarana dari Pemerintah Pusat melalui Kementerian Pertanian Republik Indonesia berupa 1 (unit) Taman Teknologi Pertanian (TTP) yang dibangun di Kelurahan Banturung mulai tahun 2015. TTP salah satu Saprodi dengan tujuan pembangunannya diarahkan sebagai pusat informasi dan edukasi dalam pengembangan sector pertanian.

Bila dilihat dari perkembangan kumulatif luas tanam, luas panen, produksi dan produktivitas tanaman pangan dan hortikultura di Kota Palangka Raya dalam 4 (empat) tahun terakhir terjadi fluktuasi seperti tertera pada tabel dibawah ini :

I. PRODUKSI

No	Jenis Komoditas	Tahun			
		2016	2017	2018	2019
1	PRODUKSI (Ton) Padi	330	96	468	1.738
2	Jagung	210	105	153	158
3	Kedelai	0	0	0	0
4	Ubi Kayu	3.780	4.750	2.009	2.195
5	Ubi Jalar	298	990	260	265
6	Kacang Tanah	0	0	0	0
7	Sayuran	23.711	23.788	23.957	24.130
8	Buah-buahan	22.885	22.788	24.449	26.270

PRODUKTIVITAS TANAMAN PANGAN (TON)

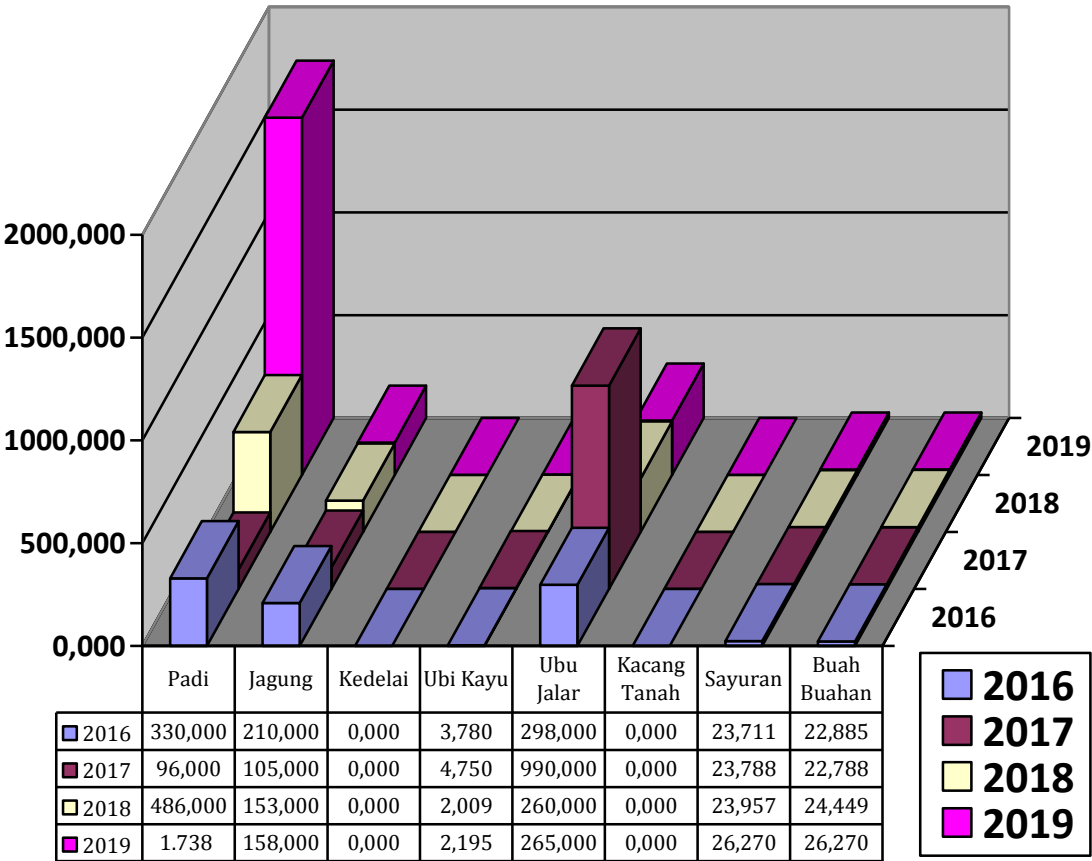

II. PRODUKTIVITAS

No	Jenis Komoditas (Ton/ha)	Tahun			
		2016	2017	2018	2019
1	Padi	3,3	3,2	3,2	3,24
2	Jagung	4,05	5,25	5,251	5,267
3	Kedelai	0	0	0	0
4	Ubi Kayu	6,99	12,179	12,179	12,179
5	Ubi Jalar	2,1	6,6	6,5	6,625
6	Kacang Tanah	1	0	0,91	0,91
7	Sayuran	3,65	3,654	3,658	3,662
8	Buah-buahan	0,012	0,012	0,021	0,021

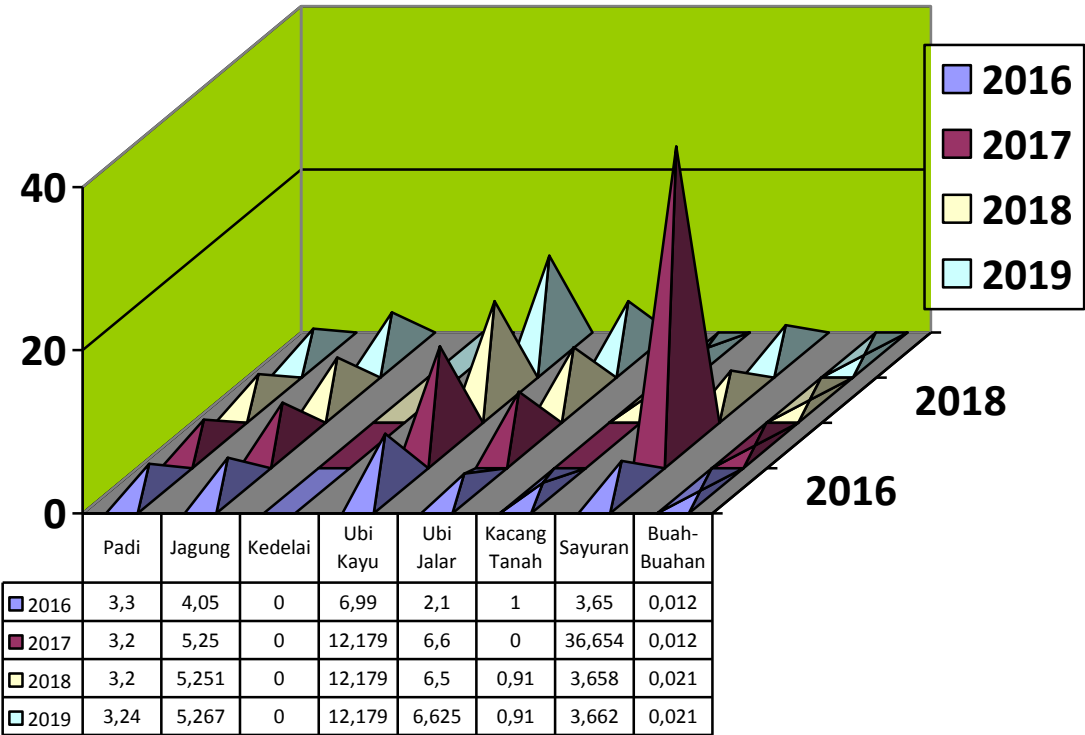

Fluktuasi produksi komoditas pertanian umumnya disebabkan :

1. Musim

Kondisi iklim yang berfluktuasi menyebabkan produksi dan produktivitas tanaman pangan dan hortikultura berfluktuasi juga. Hal ini dapat dilihat dengan adanya musim kemarau namun masih terjadi hujan yang mengakibatkan banjir, demikian pula sebaliknya.

2. Modal

Umumnya petani masih menggantungkan modal usahanya pada bantuan Pemerintah.

3. Kondisi Lahan

Persoalan lahan masih menjadi kendala peningkatan produksi dan produktivitas. Sebagian besar lahan di Kota Palangka Raya lahan marjinal dan tidak subur, sehingga memerlukan input yang besar untuk mengembangkan pertanian. Demikian juga perlu didukung dengan teknologi dan inovasi teknologi spesifik.

4. Harga

Sebagian komoditas pertanian di Kota Palangka Raya untuk mencukupi kebutuhan masyarakat masih mendatangkan dari luar, sehingga komoditas tertentu sangat rawan terhadap perubahan harga pasar. Hal ini sangat berpengaruh sekali terhadap pola tanam yang dilakukan oleh masing-masing petani.

B. KETAHANAN PANGAN

Pangan merupakan salah satu kebutuhan manusia yang mendasar dan strategis. Terpenuhinya pangan secara kuantitas dan kualitas merupakan hal yang sangat penting sebagai landasan bagi pembangunan manusia Indonesia seutuhnya dalam jangka panjang. Undang-Undang Pangan Nomor 18 Tahun 2012 menyebutkan bahwa pangan merupakan salah satu kebutuhan pokok yang pemenuhannya bagian dari hak asasi manusia.

Perwujudan ketahanan pangan merupakan tanggung jawab bersama antara pemerintah bersama masyarakat, sesuai dengan Peraturan Pemerintah (PP) Nomor 17 Tahun 2015 tentang Ketahanan Pangan dan Gizi, yang secara spesifik mengatur bahwa dalam melaksanakan Ketahanan Pangan dan Gizi, pemerintah berwenang melakukan pengawasan terhadap pemenuhan ketersediaan dan/atau kecukupan pangan pokok yang aman, bergizi dan terjangkau oleh daya beli masyarakat. Disisi lain masyarakat berperan dalam menyelenggarakan produksi, penyediaan, perdagangan dan distribusi sekaligus sebagai konsumen.

Persyaratan kecukupan untuk mencapai keberlanjutan konsumsi pangan adalah adanya aksesibilitas fisik dan ekonomi terhadap pangan. Aksesibilitas ini tercermin dari jumlah dan jenis pangan yang dikonsumsi oleh rumah tangga. Dengan demikian data konsumsi pangan secara riil dapat menunjukkan kemampuan rumah tangga dalam mengakses pangan dan menggambarkan tingkat kecukupan pangan dalam rumah tangga. Perkembangan tingkat konsumsi pangan tersebut secara implisit juga merefleksikan tingkat pendapatan atau daya beli masyarakat terhadap pangan.

Pola Pangan Harapan (PPH) mencerminkan susunan konsumsi pangan anjuran untuk hidup sehat, aktif dan produktif. Dengan pendekatan PPH dapat dinilai mutu pangan berdasarkan Skor Pangan dari 9 bahan pangan. Konsumsi pangan dipengaruhi ketersediaan pangan, yang pada tingkat Makro ditunjukkan oleh tingkat Produksi Nasional dan Cadangan Pangan yang mencukupi daripada tingkat Regional dan Lokal ditunjukkan oleh tingkat produksi dan distribusi pangan. Ketersediaan pangan sepanjang waktu dalam jumlah yang cukup terjangkau sangat menentukan tingkat konsumsi pangan di tingkat rumah tangga. Selanjutnya pola konsumsi pangan rumah tangga akan berpengaruh pada Komposisi Konsumsi Pangan.

Pola Pangan Harapan merupakan suatu metode yang digunakan untuk menilai jumlah dan komposisi atau ketersediaan pangan. Pola Pangan Harapan biasanya digunakan untuk perencanaan konsumsi, kebutuhan dan penyediaan pangan wilayah. Dalam menentukan PPH ada beberapa komponen yang harus diketahui diantaranya yaitu Konsumsi Energi dan Zat Gizi Total, Persentasi Energi dan Gizi Aktual, Skor Kecukupan Energi dan Zat Gizi.

Perkembangan Pola Pangan Harapan (PPH) dapat dilihat pada tabel dibawah ini :

No	Uraian	Tahun			
		2016	2017	2018	2019
1	Skor PPH	91,60	89,20	90,60	85,50

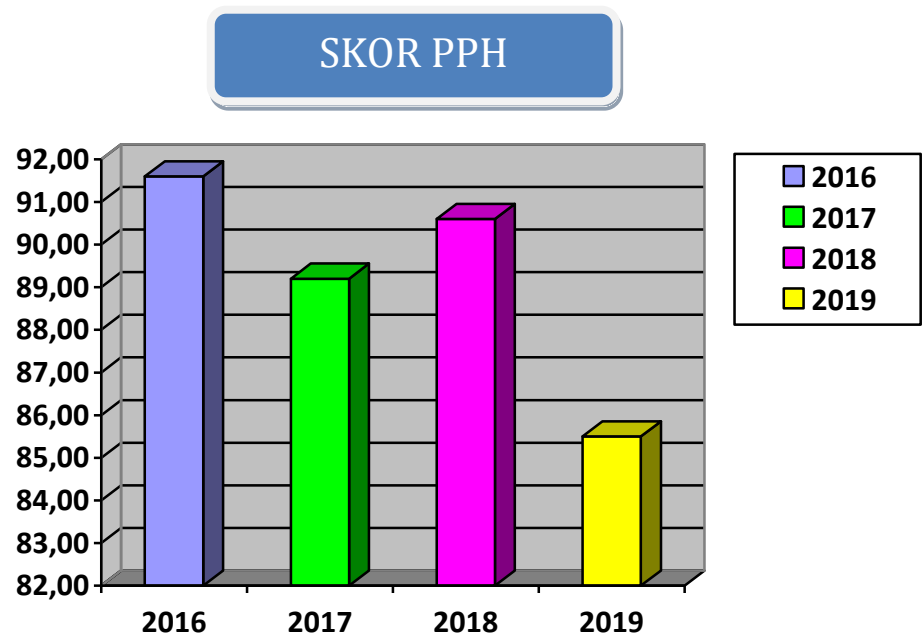

Skor Pola Pangan Harapan (PPH) dari tahun 2016 s/d 2019 mengalami turun naik/fluktuatif hal ini disebabkan karena beberapa factor antara lain daya beli masyarakat, selera masyarakat, pengetahuan gizi masyarakat yang masih kurang memenuhi kaidah konsumsi beragam , bergizi berimbang dan aman (B2SA), jumlah anggota dalam keluarga, dan adanya perubahan regulasi terutama pada rasncangan kuesioner susenas terutama pada jumlah dan jenis item pangan yang mempengaruhi pada perbedaan daftar kandungan gizi maupun konversi berat untuk jenis-jenis pangan tertentu, sehingga berdampak pada perhitungan skor Pola Pangan Harapan (PPH) .

C. PERKEBUNAN

Perkembangan luas areal dan produksi tanaman perkebunan rakyat 4 (empat) tahun terakhir di Kota Palangka Raya diluar komoditas kelapa sawit rata-rata masih belum segnifikan, untuk kelapa sawit perkembangan luas tanamnya cukup meningkat hal ini dikarenakan ada dukungan Program Sawit Rakyat (PSR). Kontribusi pembangunan perkebunan terhadap penyerapan tenaga kerja dan pertumbuhan ekonomi di Kota Palangka Raya menunjukan peningkatan, disamping perkebunan rakyat juga ada Perkebunan Besar Swasta (PBS) kelapa sawit yang sudah operasional .

No.	Kecamatan	Jenis Komoditas	Luas Tanaman (Ha)			
			2016	2017	2018	2019
1.	Pahandut	Karet	146	147,2	147,2	147,2
		Kelapa	17,2	13,3	13,3	13,3
		Kelapa Sawit	8,1	11,4	11,4	11,4
		Kopi	-	-	-	-
2.	Jekan Raya	Karet	402	417,6	417,6	427
		Kelapa	62	67,18	67,18	67,18
		Kelapa Sawit	269,75	306,92	923,92	1.142,32
		Kopi	0	0	0	9
3.	Sabangau	Karet	872,5	882,7	882,7	889,2
		Kelapa	19,5	22,7	22,7	24,6
		Kelapa Sawit	54	66,4	66,4	74,6
		Kopi	0	0	0	0
4.	Bukit Batu	Karet	1.049,7	1.074,3	1.074,3	1.088,4
		Kelapa	91	104,09	104,09	207,39
		Kelapa Sawit	1.026,3	1.218,8	1.456,8	1.527,3
		Kopi	0	5	5	28
5.	Rakumpit	Karet	2.537	2.593,3	2.593,3	2.723,3
		Kelapa	20	87,97	87,97	91,77
		Kelapa Sawit	794	1.165,6	1.856,33	1.939,73
		Kopi	0	0	2	0

LUAS TANAMAN (Ha)

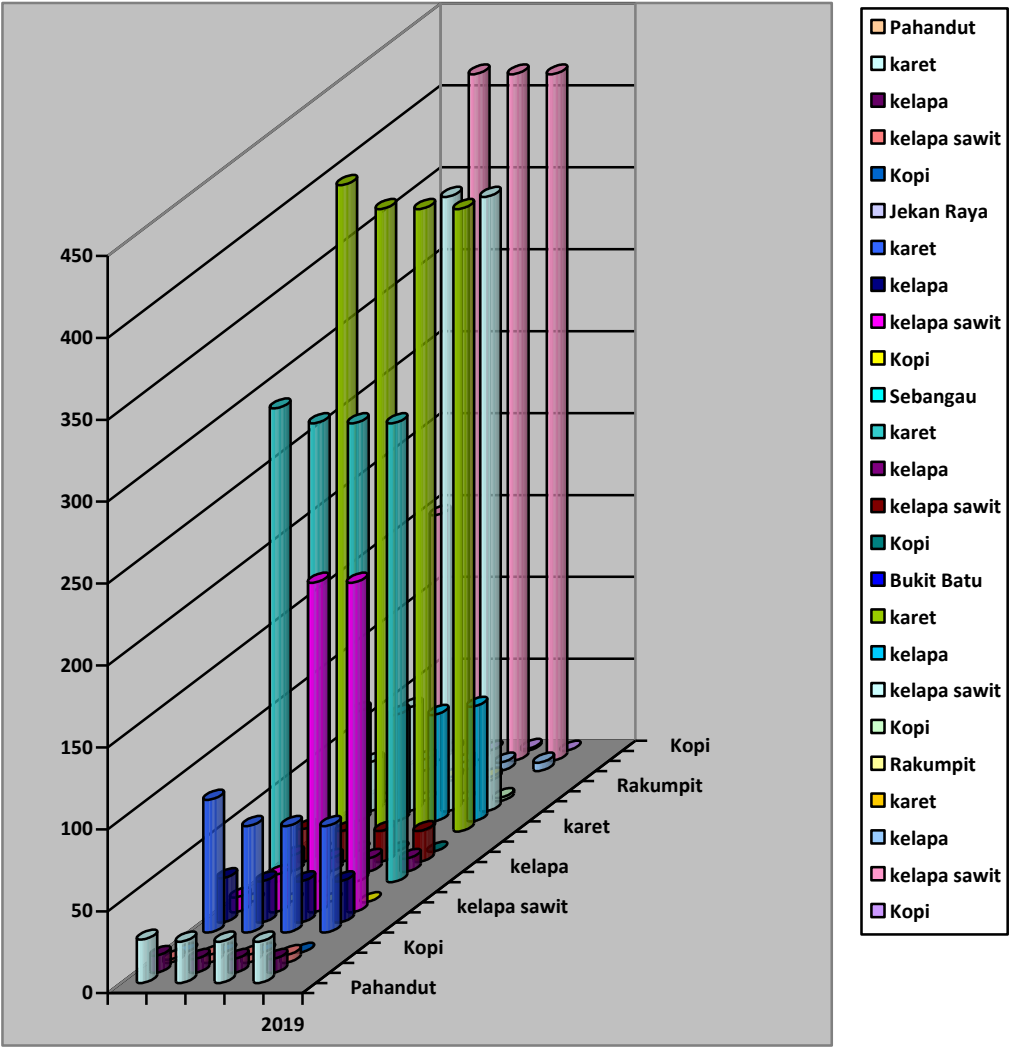

No.	Kecamatan	Jenis Komoditas	Produksi (Ton)			
			2016	2017	2018	2019
1.	Pahandut	Karet	26,5	25,25	25,25	25,25
		Kelapa	10,41	8,5	8,5	8,5
		Kelapa Sawit	2	4,69	4,69	4,69
		Kopi	0	0	0	0
2.	Jekan Raya	Karet	80,99	65	65	65
		Kelapa	26,6	25	25	25
		Kelapa Sawit	9	22,82	201,18	201,18
		Kopi	0	0	0	0
3.	Sabangau	Karet	289,1	280	280	280
		Kelapa	9,66	8	8	8
		Kelapa Sawit	20	18,8	18,8	18,8
		Kopi	0	0	0	0
4.	Bukit Batu	Karet	394,64	380	380	380
		Kelapa	66,74	65	65	70
		Kelapa Sawit	30	63,28	375	375
		Kopi	0	0	0	2
5.	Rakumpit	Karet	2.244,32	2.150	2.150	2.217,39
		Kelapa	6,9	5,1	5,1	5,1
		Kelapa Sawit	150	419,02	419,02	419,02
		Kopi	0	0	1,2	0

PRODUKSI (TOK)

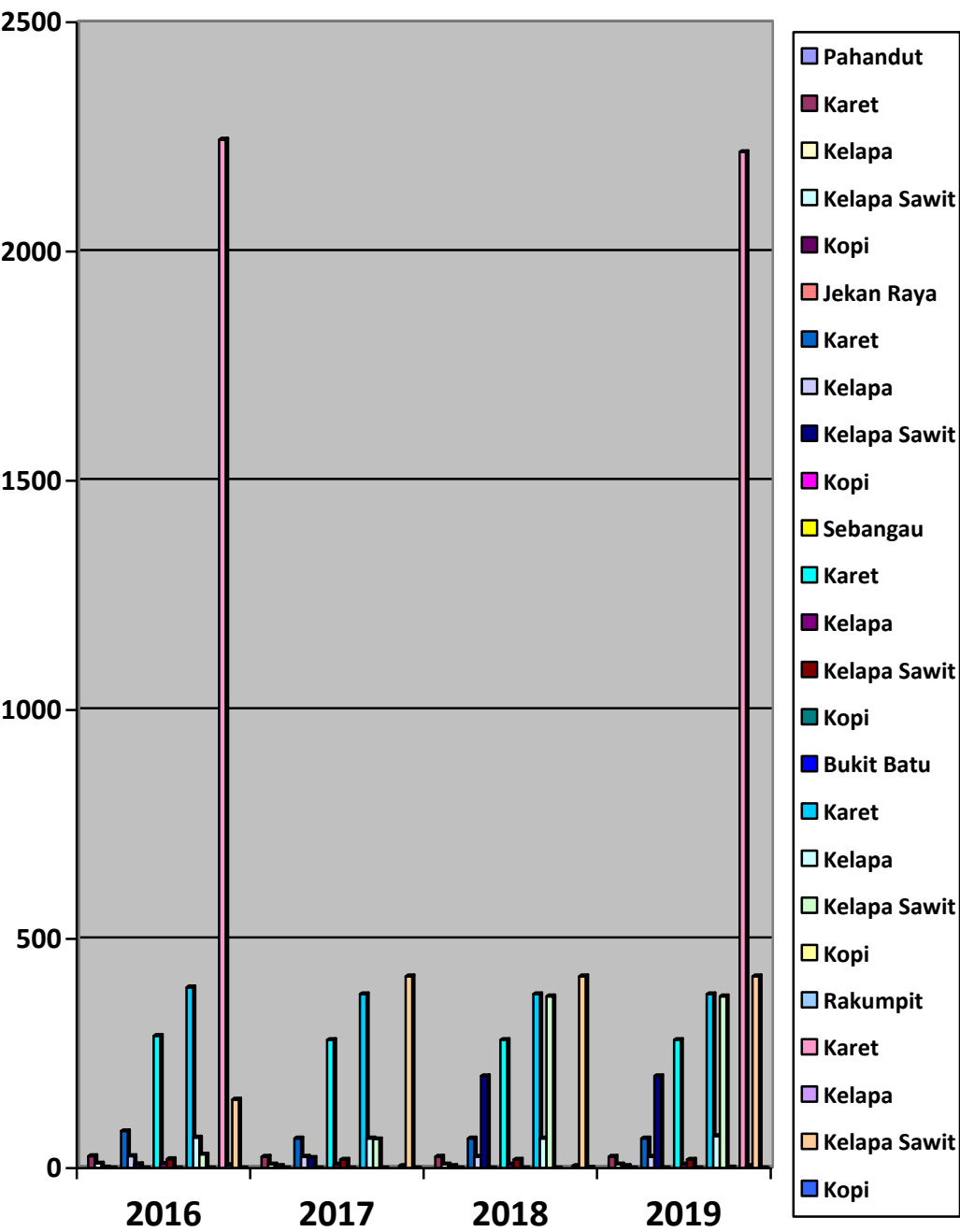

Bantuan alat saprodi perkebunan kepada kelompok tani binaan Tahun 2016 dan Tahun 2019 adalah sebagai berikut :

No	Kelompok Tani Penerima	Jenis Bantuan (Buah)		
		Handsprayer	Cangkul	Parang
1	Tahun 2016			
1	1. Kelompok Tani Bawi Kuwu Kelurahan Sei Gohong.	10	10	10
	2. Kelompok Tani Hapakat Kelurahan Kanarakan	10	10	10
	3. Kelompok Tani Karya Mandiri Kelurahan Kanarakan.	10	10	10
2	Tahun 2017	-	-	-
3	Tahun 2018	-	-	-
4	Tahun 2019	-	-	-
5	Tahun 2020	-	10	10
	1. Kelompok Budidaya Tanaman Kelor Kelurahan Kalampangan	-	10	10



DAFTAR PERIZINAN PERKEBUNAN BESAR SWASTA (PBS) DI WILAYAH KOTA PALANGKA RAYA TAHUN 2018

NO	Nama Perusahaan lokasi kecamatan	Komoditi	Arahan Lokasi		Izin Lokasi		Izin Usaha Perkebunan		Persetujuan prinsip/ Izin Pelepasan kawasan hutan		Izin pembukaan lahan Izin Lingkungan		Keterangan
			No & Tgl	Luas (Ha)	No & Tgl	Luas (Ha)	No & Tgl	Luas (Ha)	No & Tgl	Luas (Ho)	No & Tgl	Luas (Ha)	
1	2	3	4	5	6	7	8	9	10	11	12	13	14
1	PT. Mitra Agro Persada Abadi kecamatan Rakumpit	Kelapa sawit	029/V-D-2/Bapp 29 september 2016	9,950	188.45/565/2016 31 oktober 2016	9,950	188.45/190/2017	9.669,98	8/1/PKM/P MDN/2016 26 Mei 2017	5.258,53	802/BUN.01/DK PP/V/17 28 Mei 2015	-	- Operasional - Pembangunan Kebun Plasma
2	PT. Mitra agro Persada Abadi Kecamatan Sabangau	Kelapa Sawit	017/V-D-2/Bapp 5 september 2014	3.525	188.45/498/2014 28 oktober 2014	2.750	188.45/44/2015 22 januari 2015	2.750 Status APL	-	-	459/BUMN.03/D P4KP/V/15 28 Mei 2015	1.188	- Belum Operasional - IL = 5 Tahun 4 Bln - IUP= 5 Tahun 1 Bln
3	PT. Borneo Eka Sawit Tangguh Kecamatan Rakumpit dan Bukit Batu	Kelapa Sawit	660/1066/DPUTR -SEKRE/VII/017 12 JULI 2017	13.600	188.45/467/2017 30 Oktober 2017	1.600	188,45/488/2017 17 november 2017	13,600 HPK	-	-	-	-	- Proses IPKH / Belum operasional
4	PT.Burneo Eka Sawit Tangguh Kecamatan Rakumpit	Kelapa Sawit	660/1067/DPUTR -SEKRE/VII/2017	8.600	188.45/468/2017 30 Oktober 2017	8.600	211 Tahun 2014 17 Nopember 2017	8.600 HPK	-	-	-	-	- Proses IPHK - Belum Operasional



Profil Dinas Pertanian dan Ketahanan Pangan Kota Palangka Raya

5	PT.Borneo Eka Sawit Tangguh Kec.Jekan Raya dan Bukit Batu	Kelapa Sawit	660/1068/DPUTR-SEKRE/VII/2017 12 Juli 2017	17.600	188.45/469/2017 30 Oktober 2017	17.600	188.45/315/2017 17 Nopember 2017	17.600 HPK	-					- Proses IPHK - Belum operasional
6	PT.Madeva Raya Barasih Kec.Sabangau	Kelapa Sawit	039/V-D-2/Bapp 4 Desember 2013	750	188.45/184/2017 10 Maret 2017 (Perpanjang + 1)	715	188.45/580/2014 31 Desember 2014	600 APL						- Belum Operasional - IL = 2 Tahun 11 Bln - IUP = 5 Tahun 2 Bln
7	PT.Palmendo Gemilang Kencana Kec.Sabangau	Kelapa Sawit	030/V-D-2/Bapp 27 September 2016	1.250	188.45/623/2016 1 Desember 2016	1.250	211 Tahun 2014 27 Desember 2016	1.250 APL	-	-	1742/BUN.01/D KPP- IPL/XII/2017 Tgl 7 Desember 2017 1193/DLH/Bid.I /XI/2017 Tgl 07 Nopember 2017	-		- Operasional - Proses ganti rugi lahan



D. SARANA PRASARANA DAN PENYULUHAN PERTANIAN

Dinas Pertanian dan Ketahanan Pangan Kota Palangka Raya memiliki 3 (tiga) Balai Penyuluhan Pertanian (BPP) yaitu BPP Kalampangan meliputi wilayah kerja/binaan Kecamatan Sebangau, Kecamatan Jekan Raya dan Kecamatan Pahandut, BPP Tangkiling wilayah kerjanya meliputi Kecamatan Bukit Batu dan BPP Rakumpit dengan wilayah kerja/binaan Kecamatan Rakumpit , 2 Unit Pelaksana Teknis (UPT) yakni UPT Balai Benih Pertanian dan Perkebunan (BBPP) di Kelurahan Banturtung Kecamatan Bukit Batu dan UPT Rumah Potong Hewan (RPH) di Kelurahan Kalampangan Kecamatan Sebangau serta 2 (dua) Kawasan Pengembangan Pertanian dan Peternakan yaitu; Taman Teknologi Pertanian (TTP) di Kelurahan Banturung Kecamatan Bukit Batu dan Kawasan Penangkaran Rusa serta Pembibitan ternak dan hijauan makanan ternak di KM 48 Kelurahan Sei Gohong Kecamatan Bukit Batu.

Jumlah penyuluh yang ada di Dinas Pertanian dan Ketahanan Pangan Kota Palangka Raya adalah 19 (sembilan belas) orang termasuk 3 (tiga) orang Tenaga Harian Lepas Tenaga Bantu Penyuluh Pertanian (THLTB-PP)

Keadaan Kelompok Tani dan Gabungan Kelompok Tani yang dibina serta Pos Penyuluhan Dinas Pertanian dan Ketahanan Pangan Kota Palangka Raya tahun 2016 – 2019 dapat dilihat pada tabel berikut :

No	Uraian	Tahun			
		2016	2017	2018	2019
1	Kelas Kemampuan Kelompok Tani Belum dikukuhkan (BDK).	63	28	6	0
2	Kelas Kemampuan Kelompok Tani Pemula.	36	79	95	103
3	Kelas Kemampuan Kelompok Tani Lanjut.	60	23	22	23
4	Kelas Kemampuan Kelompok Tani Madya	5	19	19	19
5	Kelas Kemampuan Kelompok Tani Utama	0	0	0	0
6	Gabungan Kelompok Tani yang dibina	21	21	21	21
7	Pos Penyuluhan	15	15	15	15

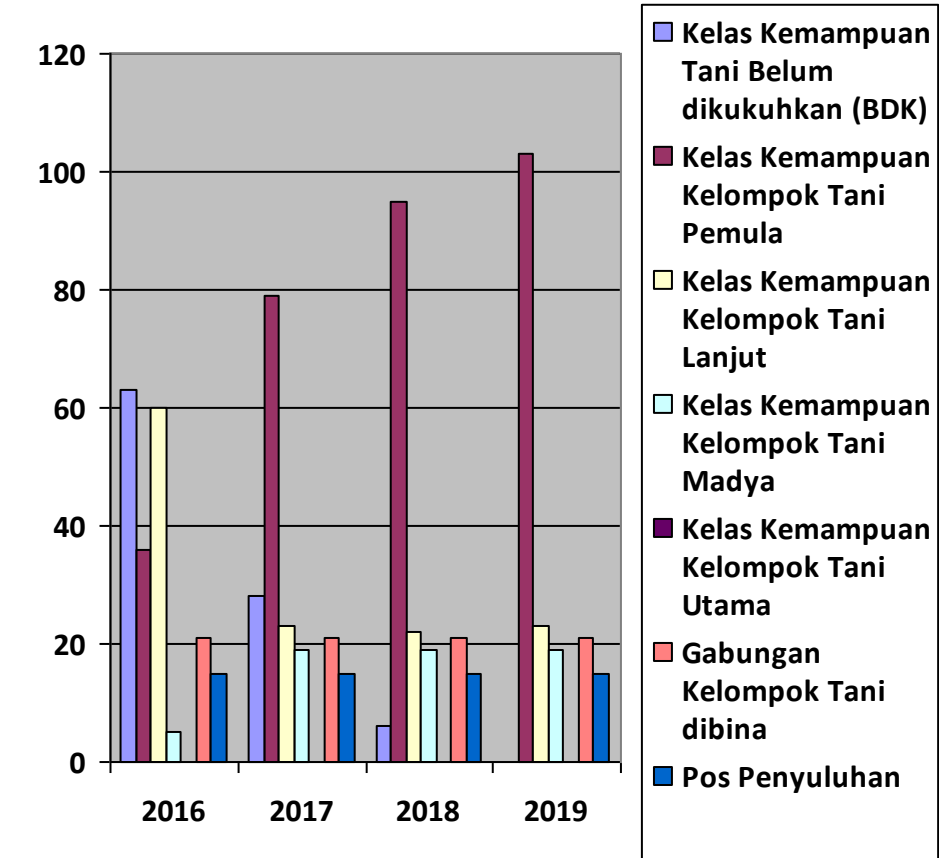

Pembangunan Jalan Usaha Tani (JUT) sampai dengan tahun 2020 adalah sebagai berikut :

No.	Tahun	Jalan Usaha Tani (Unit)	Lokasi	Keterangan
1	2011	8	1. Kecamatan Bukit Batu	Kelurahan Sei Gohong (3 Unit)
			2. Kecamatan Rakumpit	Kelurahan Petuk Bukit (3 Unit)
			3. Kecamatan Sabangau	Kelurahan Kalampangan (2 Unit)
2	2012	6	1. Kecamatan Jekan Raya	1. Kelompok Tani Karya Hapakat
			2. Kecamatan Bukit Batu	2. Kelompok Tani Sei Rasing Kelurahan Sei Gohong
			3. Kecamatan Sabangau	3. Kelompok Tani Tanggiran 4. Kelompok Tani Jadi Makmur
			4. Kecamatan Rakumpit	5. Kelompok Tani Sumber Makmur 6. Kelompok Tani Maju Bersama

No.	Tahun	Jalan Usaha Tani (Unit)	Lokasi	Keterangan
3	2013	15	1. Kecamatan Sabangau	1. Kelompok Tani Harapan maju 2. Kelompok Tani Guyub Rukun 3. Kebun Inti Kalampangan 4. Kelompok Tani Usaha Tani II
			2. Kecamatan Bukit Batu	1. Kelompok Tani Sumber Rejeki 2. Kelompok Tani Sari Mulya 3. Kelompok Tani Katonai Jaya 4. BBH Kelurahan Banturung
			3. Kecamatan Rakumpit	1. Kelurahan Gaung Baru 2. Kelompok Tani Bina Sejahtera Kelurahan Pager 3. Kelompok Tani Bina Sejahtera II Kelurahan Pager
			4. Kecamatan Jekan Raya	1. Kelompok Tani Mauah 2. Kelompok Tani Karya Bersama
			5. Kecamatan Pahandut	1. Kelompok Tani Gawi Bersama 2. Kelompok Tani Rukun Jaya
4	2014	11	1. Kecamatan Sabangau	1. Kelompok Tani Sepakat Bersama 2. Kelompok Tani Jadi Makmur-1 3. Kelompok Tani Harapan Jaya 4. Kelompok Tani Usaha Tani II
			2. Kecamatan Bukit Batu	1. Kelompok Tani Jadi Mulya 2. Kelompok Tani Sumber Jaya-1 3. Kelompok Tani sumber Jaya-2 4. Kelompok Tani Sari Mulya 5. BBH Kelurahan Tangkiling
			3. Kecamatan Rakumpit	1. Kelurahan Mungku Baru
			4. Kecamatan Jekan Raya	1. Kelompok Tani Antang Manari
5	2015	-	-	-
6	2016	2	1. Kecamatan Sabangau	1. BPPPK Kalampangan
			2. Kecamatan Bukit Batu	1. Kelompok Tani sari Mulya
7	2017			
8	2018	-	-	-
9	2019	2	1. Kecamatan Sabangau 2. Kecamatan Jekan Raya	1. Harapan Tani II Kelurahan Kalampangan 1. Gapoktan Karya Mandiri Kelurahan Petuk Katimpun
10	2020	-	-	-
	Jumlah	44		

Pembangunan Irigasi sampai dengan tahun 2020 adalah sebagai berikut :

No.	Tahun	Lokasi	Keterangan
1	2013	1. Kelurahan Bukit Tunggal 2. Kelurahan Gaung Baru 3. BBH Tangkiling Kecamatan Bukit Batu	1. Kelompok Tani Manuah 1. Pembangunan Dam / Parit 1. Pembangunan Pompa Air Dangkal
2	2014	1. Kelurahan Gaung Baru 2. Kelurahan Banturung	1. Pembangunan Dam / Parit 1. Pembangunan Embung (2 Unit)
3	2016	1. Kelurahan Sei Gohong 2. Kelurahan Petuk Barunai 3. Kelurahan Banturung 4. Kelurahan Bereng Bengkel 5. Kelurahan Bukit Tunggal 6. Kelurahan Kalampangan 7. Kelurahan Tumbang Tahai 8. Kelurahan Habaring Hurung	1. Kelompok Tani Riang Jaya 1. BPPPK Rakumpit 1. Kelompok Tani Sumber Rezeki 1. Kelompok Tani Rawa Perdana 1. Kelompok Tani Tuntung Pandang 1. Kelompok Tani Karya Jaya I 1. Kelompok Tani Hidup Baru 1. Kelompok Tani Sari Mulya
4	2017	-	-
5	2018	1. Kelurahan Kalampangan 2. Kelurahan Petuk Bukit 3. Kelurahan Pager 4. Kelurahan Petuk Barunai 5. Kelurahan Bukit Tunggal	1. Kelompok Tani Pasti Jadi 1. Kelompok Tani Hapakat 1. Kelompok Tani Oibama 1. Kelompok Tani Makmur Bersama 1. Kelompok Tani Gawai Pakat Hantantiring
6	2019	1. Kelurahan Tanjung Pinang 2. Kelurahan Sei Gohong 3. Kelurahan Petuk Katimpun 4. Kelurahan Bukit Tunggal 5. Kelurahan Bereng Bengkel 6. Kelurahan Petuk Bukit	1. Kelompok Tani Iqro 2. Gapoktan Mekar Jaya 1. Kelompok Tani Bersemi 1. Kelompok Tani Global Hampapak Rindu 1. Kelompok Tani Makmur Sembada 1. Gapoktan Harapan Bersama 1. Kelompok Tani Berkah Sabar
7	2020	-	-
	JUMLAH		25 Unit

Data Alat dan Mesin Pertanian (Alsintan) di Kota Palangka Raya Tahun 2016 s/d 2020
sebagaimana tabel berikut :

No.	Jenis Alsintan	2016	2017	2018	2019	2020
1	Pompa air	17 Unit	33 Unit	48 Unit	48 Unit	48 Unit
2	Hand Traktor Roda 2	3 Unit	3 Unit	3 Unit	3 Unit	3 Unit
3	Traktor Roda 4	1 Unit	1 Unit	2 Unit	2 Unit	2 Unit
4	Hand Sprayer	0	48 Unit	66 Unit	66 Unit	66 Unit
5	Traktor Roda 2	0	12 Unit	12 Unit	12 Unit	12 Unit
6	Rice Plant	0	0	4 Unit	4 Unit	4 Unit
7	Corn Plant	0	0	5 Unit	5 Unit	5 Unit
8	TR 2 YST	0	0	4 Unit	4 Unit	4 Unit
9	TR 2 ZEVA	0	0	5 Unit	5 Unit	10 Unit
10	TR 2 ZENA	0	0	10 Unit	10 Unit	10 Unit
11	TR 4	1 Unit	1 Unit	2 Unit	2 Unit	2 Unit
12	TR 4 Zeva	0	0	0	1 Unit	1 Unit
13	Cultivator I	0	0	10 Unit	10 Unit	10 Unit
14	Cultivator II	0	0	11 Unit	3 Unit	3 Unit
15	Exavator	0	0	0	1 Unit	1 Unit
16	Power Threaser	0	0	0	2 Unit	6 Unit

E. PETERNAKAN

Peluang sektor peternakan di Kota Palangka Raya masih sangat besar, karena sebagian besar ternak potong/daging yang dikonsumsi oleh masyarakat Palangka Raya masih disuplai dari luar daerah Kota Palangka Raya.

Mendukung Program Swasembada Daging Sapi Nasional, berbagai upaya dan kegiatan telah dan masih terus dikerjakan diantaranya penyebaran ternak sapi kepada masyarakat dan kelompok tani, pengembangan ke arah pembibitan (fokus memelihara sapi betina) serta upaya mencegah pemotongan sapi/kerbau betina produktif yang dilakukan di RPH (Rumah Potong Hewan), pasar hewan, kelompok tani maupun masyarakat individu. Seiring hal tersebut, Dinas Pertanian dan Ketahanan Pangan Kota Palangka Raya melakukan sosialisasi dan pembinaan kepada masyarakat dan kelompok tani serta meningkatkan pengawasan di RPH.

Jumlah populasi ternak dapat dilihat pada tabel dan grafik berikut :

No	Populasi Ternak (Ekor)	Tahun			
		2016	2017	2018	2019
1	Sapi	1.883	1.958	2.036	2.193
2	Kerbau	12	12	34	15
3	Kambing	1.134	1.247	1.309	1.511
4	Babi	17.498	18.368	18.919	22.250
5	Ayam Buras	82.257	86.403	87.698	98.658
6	Ayam Broiler	1.429.070	1.640.377	2.586.500	3.000.000
7	Ayam Ras Layer	100.000	110.500	111.000	147.500
8	Itik	5.576	5.851	6.141	6.458
9	Puyuh	24.000	25.100	30.000	31.550

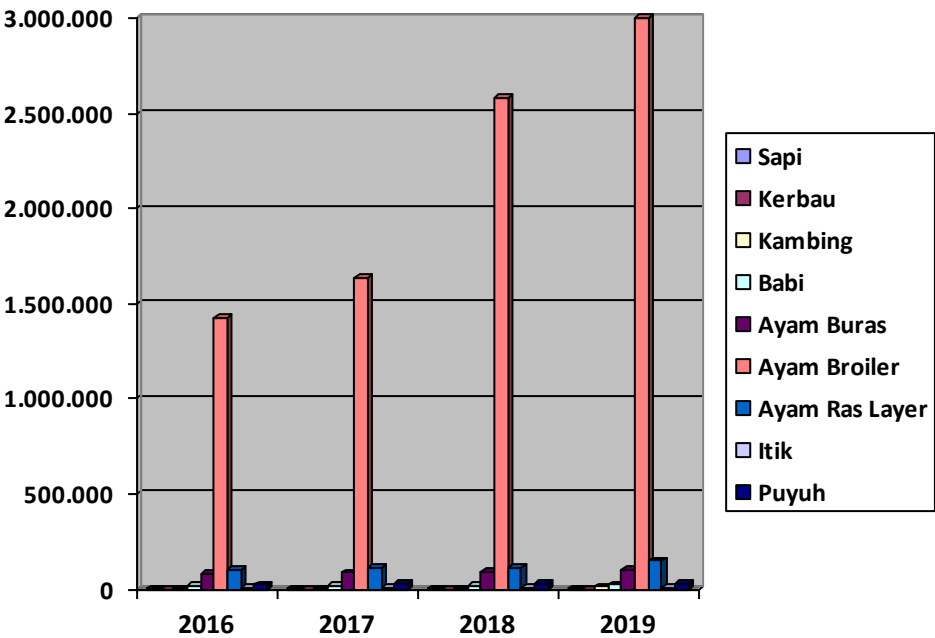

Produksi Daging dan Telur Tahun 2016 – 2019 dapat dilihat pada tabel dan grafik berikut :

No	Produksi Daging (Kg)	Tahun			
		2016	2017	2018	2019
1	Sapi	927.864	1.021.104	1.102.248	1.240.320
2	Kerbau	6.720	7.560	7.624	6.612
3	Kambing	15.458	42.004	40.948	52.976
4	Babi	218.700	331.088	371.696	484.529
5	Ayam Buras	263.593	401.176	871.883	862.057
6	Ayam Broiler	5.931.250	5.798.520	6.776.313	8.238.396
7	Itik	34.205	37.340	42.682	17.296
8	Puyuh	500	522	576	1095
Produksi Telur (Kg)					
1	Ayam Layer (Petelur)	1.825.000	1.836.625	1.884.818	2.785.628
2	Ayam Buras	160.730	162.731	168.424	208.899
3	Itik	33.774	34.932	36.612	38.558
4	Puyuh	35.020	36.000	38.020	38.995

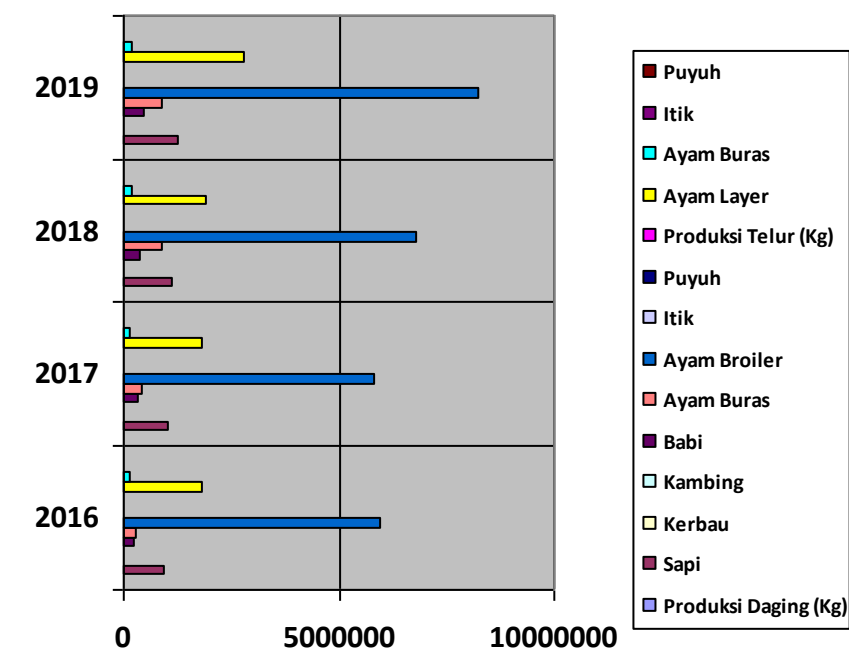

LAMPIRAN

LAMPIRAN

DATA INVENTARISIR KEGIATAN FISIK

SKPD : DINAS KETAHANAN PANGAN DAN PERTANIAN KOTA PALANGKA RAYA

TAHUN ANGGARAN : 2014

NO	NAMA PROGRAM / KEGIATAN	JUMLAH / VOLUME	LOKASI	KONDISI SAAT INI (BAIK, SEDANG, RUSAK)	KETERANGAN
I	Program Peningkatan Produksi Pertanian / Perkebunan				
	a. Kegiatan Peningkatan Sarana dan Prasarana Pertanian				
	1. Pembangunan Drainase, Embung dan Irigasi Air Tanah				
	- Pembangunan Dam Parit	1 paket	Kelurahan Gaung Baru	Baik	
	- Pembangunan Embung	2 paket	Kelurahan Banturung	Baik	
	2. Pembangunan Jalan Usaha Tani	11 paket	Kelurahan Mungku Baru, Kalampangan, Bukit Tunggal, Habaring Hurung, Banturung	Baik	
II	Program Peningkatan Ketahanan Pangan				
	b. Kegiatan Pembangunan Lumbung Pangan Desa				
	1. Pembangunan Gudang Lumbung Pangan Masyarakat dan Sarana Pendukung	1 paket	Kelurahan Petuk Bukit	Baik	

KEPALA DINAS PERTANIAN DAN KETAHANN PANGAN

KOTA PALANGKA RAYA

Drs. RENSON, M.Si

Pembina Utama Muda (IV/c)

NIP. 19630608 198612 1 002

DATA INVENTARISIR KEGIATAN FISIK
SKPD : DINAS KETAHANAN PANGAN DAN PERTANIAN KOTA
PALANGKA RAYA
TAHUN ANGGARAN : 2015

NO	NAMA PROGRAM / KEGIATAN	JUMLAH / VOLUME	LOKASI	KONDISI SAAT INI (BAIK, SEDANG, RUSAK)	KETERANGAN
I	Program Peningkatan Produksi Pertanian / Perkebunan				
	a. Kegiatan Peningkatan Sarana dan Prasarana Pertanian				
	1. Pembangunan Gudang Traktor	1 paket	Tangkiling	Baik	
	2. Pembangunan Shading Net	1 paket	Tangkiling	Baik	
	3. Pembangunan Screen House	1 paket	Tangkiling	Baik	
	4. Permbangunan Blok Fondasi dan Blok Mata Tempel	1 paket	Tangkiling	Baik	
	5. Pembangunan Tempat Persemaian	1 paket	Tangkiling	Baik	
	6. Penyediaan Pompa dan Instalasinya	1 paket	Tangkiling	Baik	
	7. Pembuatan Pintu Pagar	1 paket	Tangkiling	Baik	
II	Program Peningkatan Produksi Hasil Peternakan				
	a. Kegiatan Peningkatan Sarana dan Prasarana UPT-RPH				
	1. Pengadaan Konstruksi Jalan dan Rumah Potong Hewan	1 unit	Kalampangan	Baik	

KEPALA DINAS PERTANIAN DAN
KETAHANN PANGAN
KOTA PALANGKA RAYA

Drs. RENSON, M.Si
Pembina Utama Muda (IV/c)
NIP. 19630608 198612 1 002

DATA INVENTARISIR KEGIATAN FISIK

SKPD : DINAS KETAHANAN PANGAN DAN PERTANIAN KOTA PALANGKA RAYA

TAHUN ANGGARAN : 2016

NO	NAMA PROGRAM / KEGIATAN	JUMLAH / VOLUME	LOKASI	KONDISI SAAT INI (BAIK, SEDANG, RUSAK)	KETERANGAN
I	Program Peningkatan Produksi Pertanian / Perkebunan				
	a. Kegiatan Peningkatan Sarana dan Prasarana Pertanian				
	1. Pembangunan Irigasi Air Tanah Dangkal / Dalam	8 paket	Kel. Petuk Barunai, Kel. Banturung, Kel. Sei Gohong, Kel. Habaring Hurung, Kel. Tumbang Tahai, Kel. Bukit Tunggal, Kel. Kalampangan, Kel. Bereng Bengkel	Baik	
	2. Pembangunan Jalan Usaha Tani di Kecamatan Sabangau	1 paket	BPPPK Kalampangan	Baik	
	3. Pembangunan Jalan Usaha Tani di Kecamatan Bukit Batu	1 paket	Kel. Habaring Hurung	Baik	Kelompok Tani Sari Mulya
	4. Permbangunan Pagar BPPPK Kalampangan	1 paket	BPPPK Kalampangan	Baik	
	5. Pembangunan Pagar BPPPK Rakumpit	1 paket	BPPPK Rakumpit	Baik	
	6. Pembangunan Pintu Pagar BPPPK Rakumpit	1 paket	BPPPK Rakumpit	Baik	
II	Program Peningkatan Ketahanan Pangan				
	a. Kegiatan Pembangunan Lumbung Pangan Masyarakat				
	1. Pembangunan Lumbung Pangan Masyarakat	1 unit	Pager	Baik	

III	Program Peningkatan Penerapan Teknologi Peternakan				
	a. Kegiatan Pengadaan Sarana dan Prasarana Teknologi Peternakan Tepat Guna				
	1. Pengadaan Peralatan Klinik Diagnostik dan Peralatan Kebidanan	1 paket	Puskesmas	Baik	
	2. Pengadaan Peralatan Kebidanan dan Inseminasi Buatan	1 paket	Puskesmas	Baik	
	3. Pembangunan Pagar dan Plang Pusat Kesehatan Hewan	1 unit	Puskesmas	Baik	
	b. Kegiatan Pengadaan Sarana dan Prasarana Teknologi Peternakan Tepat Guna				
	1. Pengadaan Pemasangan Bestaining Box	1 unit	RPH	Baik	
	2. Pembuatan Gang Way	1 paket	RPH	Baik	
	3. Pembuatan Pintu Keluar Masuk Rumah Potong Hewan	1 paket	RPH	Baik	
	4. Lanjutan Pembangunan Parit / Selokan Lingkungan Rumah Potong Hewan	1 paket	RPH	Baik	
IV	Program Pembangunan Kehutanan dan Perkebunan Rakyat				
	a. Kegiatan Pembangunan Jalan Produksi Perkebunan				
	1. Pembangunan Jalan Produksi	3 paket	Kel. Marang, Kel. Bukit Tunggal, Kel. Pager	Baik	

KEPALA DINAS PERTANIAN DAN
KETAHANAN PANGAN
KOTA PALANGKA RAYA

Drs. RENSON, M.Si
Pembina Utama Muda (IV/c)
NIP. 19630608 198612 1 002

DATA INVENTARISIR KEGIATAN FISIK

SKPD : DINAS KETAHANAN PANGAN DAN PERTANIAN KOTA
PALANGKA RAYA

TAHUN ANGGARAN : 2017

NO	NAMA PROGRAM / KEGIATAN	JUMLAH / VOLUME	LOKASI	KONDISI SAAT INI (BAIK, SEDANG, RUSAK)	KETERANGAN
I	Program Peningkatan Produksi Pertanian / Perkebunan				
	a. Kegiatan Peningkatan Sarana dan Prasarana Pertanian				
	1. Pengadaan ginset Dan instalasinya	1 paket	UPT BBPTangkiling	Baik	
	2. Pengadaan ginset Dan instalasinya	1 paket	TPP Banturung	Baik	
	3. Rehab Aula UPT BBP	1 paket	UPT BBP Tangkiling	Baik	
	4. Penataan halaman aula, Halaman mess, rehab Ruang makan, perbaikan Jembatan UPT BBP Tangkiling	1 paket	UPT BBP Tangkiling	Baik	
	5. Rehab Mess UPT BBP Tangkiling	1 paket	UPT BBP Tangkiling	Baik	
	6. Pembangunan Pagar Mess UPT BBP Tangkiling	1 paket	UPT BBP Tangkiling	Baik	
	7. Rehab Gudang UPT BBP Tangkiling	1 paket	UPT BBP Tangkiling	Baik	
	8. Rehab Kantor halaman UPT BBP Tangkiling	1 Paket	UPT BBP Tangkiling	Baik	
II	Program Peningkatan Produksi Hasil Peternakan				
	a. Kegiatan Pengadaan Sarana dan Prasarana Peternakan				
	1. Pengadaan Pompa air dan Instalasinya	1 Unit	Kawasan Peternakan Sei Gohong Km 48	Baik	
	2. Pembangunan Rumah Jaga	3 Unit	Kawasan Peternakan Sei Gohong KM 48	Baik	
	3. Pembangunan Kandang Kambing Boer	1 Unit	Puskeswan Kalampangan	Baik	
	4. Pembangunan Kandang Rusa Dinding Letter L	1 Unit	Kawasan Peternakan Sei Gohong Km 48	Baik	
	5. Pembangunan Kandang Rusa Isolasi	1 Unit	Kawasan Peternakan Sei Gohong Km 48	Baik	

	6. Pembangunan Pagar Keliling Lokasi Kawasan Rusa	2.140 Meter	Kawasan Peternakan Sei Gohong Km 48	Baik	
	7. Pembangunan Pos Pantau/Menara kontrol	2 Unit	Kawasan Peternakan Sei Gohong Km 48	Baik	
	8. Pembangunan Pintu Gerbang masuk 6 Meter	1 Unit	Kawasan Peternakan Sei Gohong Km 48	Baik	
	9. Gudang Pakan dan Peralatan	1 Unit	Kawasan Peternakan Sei Gohong Km 48	Baik	
	10. Pagar Lokasi Kawasan Rusa	2.950 Meter	Kawasan Peternakan Sei Gohong Km 48	Baik	
	11. Jalan Usaha Tani (JUT) Kawasan, Inspeksi	3 Unit		Baik	
	12. Jalan Inspeksi	1 Unit	Kawasan Peternakan Km 39	Baik	
	13. Pembangunan Jembatan Lingkungan	1 Unit		Baik	
	b. Kegiatan Peningkatan Sarana dan Prasarana UPT RPH				
	1. Pengadaan alat-alat Peternakan	1 Paket	RPH Kalampangan	Baik	
	2. Pembangunan RPU dan IPL	1 Unit	RPU Kalampangan	Baik	
	3. Pembuatan Jalan Lingkungan RPU	1 Paket	RPU Kalampangan	Baik	

KEPALA DINAS PERTANIAN DAN
KETAHANAN PANGAN
KOTA PALANGKA RAYA

Drs. RENSON, M.Si
Pembina Utama Muda (IV/c)
NIP. 19630608 198612 1 002NIP.
19590515 198308 1 009

SKPD : DINAS KETAHANAN PANGAN DAN PERTANIAN KOTA
PALANGKA RAYA
TAHUN ANGGARAN : 2018

NO	NAMA PROGRAM / KEGIATAN	JUMLAH / VOLUME	LOKASI	KONDISI SAAT INI (BAIK, SEDANG, RUSAK)	KETERANGAN
I	Program Peningkatan Produksi Pertanian / Perkebunan				
	a. Kegiatan Peningkatan Sarana dan Prasarana Pertanian				
	1. Pembangunan Irigasi air tanah dangkal/ dalam	5 Unit	-Kalampangan -Petuk Bukit -Pager -Petuk Barunai -Bukit Tunggal	Baik	DAK
	2. Rehab Bangunan BPP Rakumpit	1 paket	-Petuk Barunai	Baik	DAK
	3. Rehab Bangunan BPP Kalampangan	1 paket	-Kalampangan	Baik	DAK
II	Program Peningkatan Produksi Hasil Peternakan				
	a. Pengadaan Sarana dan Prasarana Peternakan				
	1. Pengadaan Kendaraan operasional Roda 2/sepeda motor	1 Unit	Kawasan Peternakan Km 48 Sei Gohong	Baik	
	2. Pengadaan Kendaraan Operasional roda 3/ Gerobak Angkutan Pakan Rusa	1 Unit	Kawasan Peternakan Km 48 Sei Gohong	Baik	
	3. Pembangunan Kandang Sapi	1 Paket	Kawasan Peternakan Km 48 Sei Gohong	Baik	
	b. Peningkatan sarana dan prasarana UPT-RPH				
	1. Pengadaan peralatan RPH (penggantung Karkas Sapi)	1 Paket	RPH Kalampangan	Baik	
	2. Pengadaan Pintu besi Bangunan RPH	3 Unit	RPH Kalampangan	Baik	
	3. Rehab teras kantor UPT Dan teras rumah potong Hewan Kalampangan	1 Paket	RPH Kalampangan	Baik	

	4. Rehab kandang Penampungan Ternak sapi	2 Unit	RPH Kalampangan	Baik	
	5. Penataan taman dan Penghijauan lingkungan Kantor UPT RPH Kalampangan	1 Paket	RPH Kalampangan	Baik	
III	Program Pencegahan dan Penanggulangan Penyakit Ternak				
	a. Kegiatan Penanggulangan Rabies				
	1. Pengadaan Lemari ES/Kulkas untuk Penyimpanan vaksin Dan obat hewan	1 unit	Palangka Raya	Baik	

KEPALA DINAS PERTANIAN DAN
KETAHANAN PANGAN
KOTA PALANGKA RAYA

Drs. RENSON, M.Si
Pembina Utama Muda (IV/c)
NIP. 19630608 198612 1 002

DATA INVENTARISIR KEGIATAN FISIK

SKPD : DINAS PERTANIAN DAN KETAHANAN PANGAN KOTA
PALANGKA RAYA

TAHUN ANGGARAN : 2019

NO	NAMA PROGRAM / KEGIATAN	JUMLAH / VOLUME	LOKASI	KONDISI SAAT INI (BAIK, SEDANG, RUSAK)	KET
I	Program Peningkatan Sarana dan Prasarana Aparatur				
	a. Pengadaan perlengkapan Gedung kantor				
	1. Pembangunan Tempat Parkir DPKP	1 paket	Palangka Raya	Baik	
II	Program Peningkatan Produksi Pertanian/ Perkebunan				
	a. Peningkatan sarana dan Prasarana Pertanian				
	1. Pembangunan irigasi Air tanah dangkal/dalam	7 Unit	-Tanjung Pinang -Sei Gohong -Ptk.Katimpun -Bukit Tunggul -B.Bengkel -Petuk Bukit	Baik	DAK
	2. Pembangunan Jalan Usaha Tani	2 Paket	-Kalampangan -Ptk Katimpun	Baik	DAK
II	Program Peningkatan Produksi Hasil Peternakan				
	a. Kegiatan Peningkatan Sarana dan Prasarana Peternakan				
	1. Pengadaan jembatan Lingkungan	1 Paket	Kawasan Peternakan KM 48 Sei Gohong	Baik	
	b. Kegiatan Peningkatan sarana prasarana UPT- RPH				
	1. Pengadaan Bangunan Parkir RPH	1 Paket	RPH Kalampangan	Baik	
	2. Pembuatan bangunan Instalasi Pengelolaan Air Limbah (IPAL) RPH Sapi	1 Paket	RPH Kalampangan	Baik	

KEPALA DINAS PERTANIAN DAN
KETAHANAN PANGAN
KOTA PALANGKA RAYA

Drs. RENSON, M.Si
Pembina Utama Muda (IV/c)
NIP. 19630608 198612 1 002

DATA INVENTARISIR KEGIATAN FISIK

SKPD : DINAS PERTANIAN DAN KETAHANAN PANGAN KOTA
PALANGKA RAYA

TAHUN ANGGARAN : 2020

NO	NAMA PROGRAM / KEGIATAN	JUMLAH / VOLUME	LOKASI	KONDISI SAAT INI (BAIK, SEDANG, RUSAK)	KETERAN GAN
I	Program Pengelolaan , Peningkatan dan Pemasaran Bidang Perkebunan				
	Kegiatan Budidaya Tanaman Kelor				
	1. Mesin Pompa Air	4 Unit	RPH Kalampangan	Baik	BTT
	2. Sumur Bor	4 Buah	RPH Kalampangan	Baik	BTT
	3. Sambunagn Pipa	4 Buah	RPH Kalampangan	Baik	BTT
	4. Selang Polos	4 Roll	RPH Kalampangan	Baik	BTT
II	Program Peningkatan Sarana, Prasarana dan Penyuluhan Pertanian				
	Kegiatan Peningkatan Sarana dan Prasarana Pertanian				
	1. Mesin pompa air Dan kelengkapan	3 Unit	Kelomtan Hapakat Kel.Petuk Bukit	Baik	APBD (DAK)
	2. Tangki air	3 Unit	Kelomtan Hapakat Kel.Petuk Bukit	Baik	APBD (DAK)
	3. Tangga Besi + Pagar	1 Unit	Kelomtan Hapakat Kel.Petuk Bukit	Baik	APBD (DAK)

III	Program Peningkatan Produksi Hasil Peternakan				
	Kegiatan Pengadaan Sarana dan Prasarana Peternakan				
	1. Pembangunan Kandang Ayam Broiler (Pedaging)	10 Unit	RPH Kalampangan	Baik	BTT
	2. Pembangunan Barak Penjaga/ Pemelihara Ayam Broiler (Pedaging)	2 Unit (10 Pintu)	RPH Kalampangan	Baik	BTT
	3. Pembangunan Jalan Di Lingkungan Kendang dan Barak Budidaya Ayam Broiler	1 Paket	RPH Kalampangan	Baik	BTT

KEPALA DINAS PERTANIAN DAN
KETAHANAN PANGAN
KOTA PALANGKA RAYA

Drs. RENSON, M.Si
Pembina Utama Muda (IV/c)
NIP. 19630608 198612 1 002