



## POS KOMANDO PENANGANAN DARURAT BENCANA KEBAKARAN HUTAN DAN LAHAN KOTA PALANGKA RAYA TAHUN 2023

Jl. Badak No. 03 Palangka Raya  
Email : [bpbd.palangkaraya@gmail.com](mailto:bpbd.palangkaraya@gmail.com)

Laporan Harian Posko Penanganan Darurat Bencana Kebakaran Hutan dan Lahan Kota Palangka Raya pada tanggal 16 Oktober 2023, sebagai berikut :

### I. PANTAUAN VISUAL CUACA DI KOTA PALANGKA RAYA PRAKIRAAN CUACA BMKG :

<https://bmkgpalangkaraya.com/>

VISUAL :

Palangkaraya

Provinsi Kalimantan Tengah

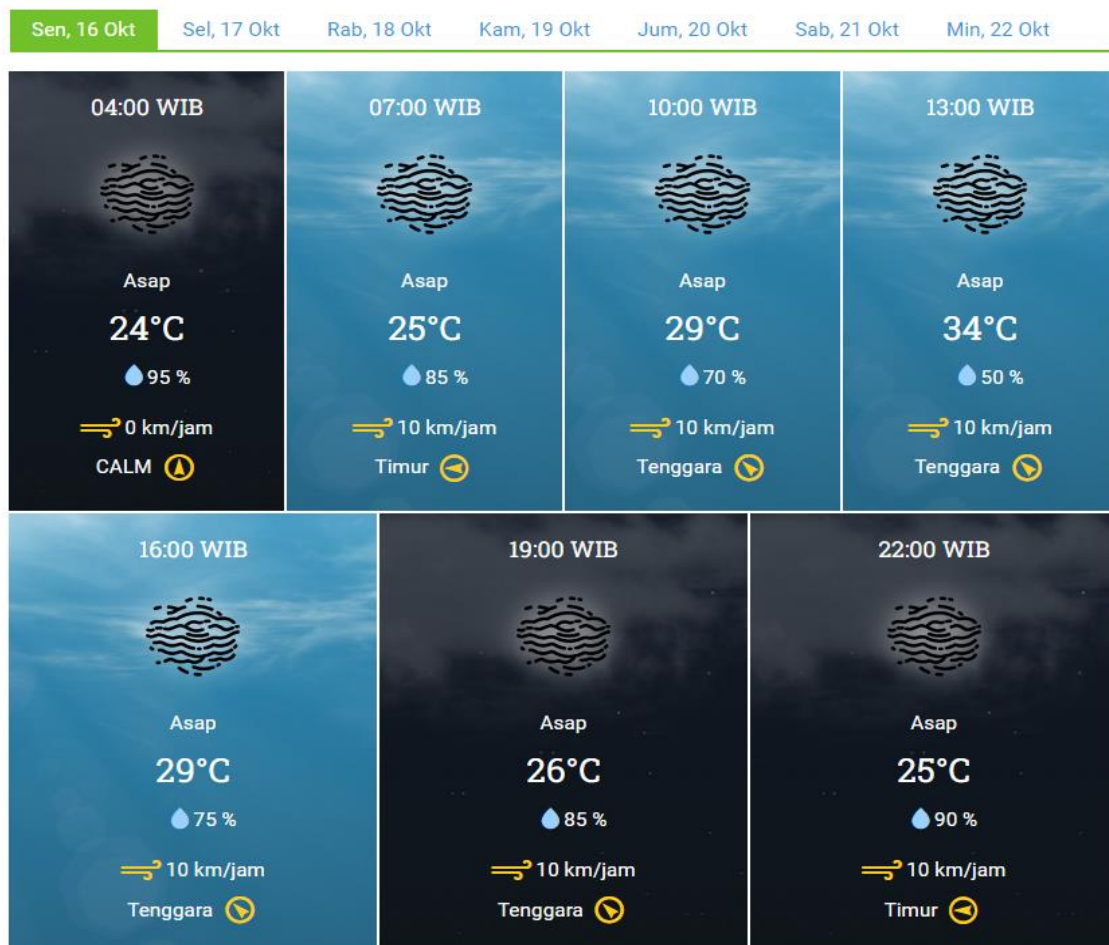

Sumber :



**BADAN METEOROLOGI, KLIMATOLOGI, DAN GEOFISIKA**

Cepat, Tepat, Akurat, Luas, dan Mudah Dipahami

## II. REKAPITULASI TITIK HOTSPOT, ISPU, KEJADIAN DAN LUAS KARHUTLA DI KOTA PALANGKA RAYA

### A. Infografis

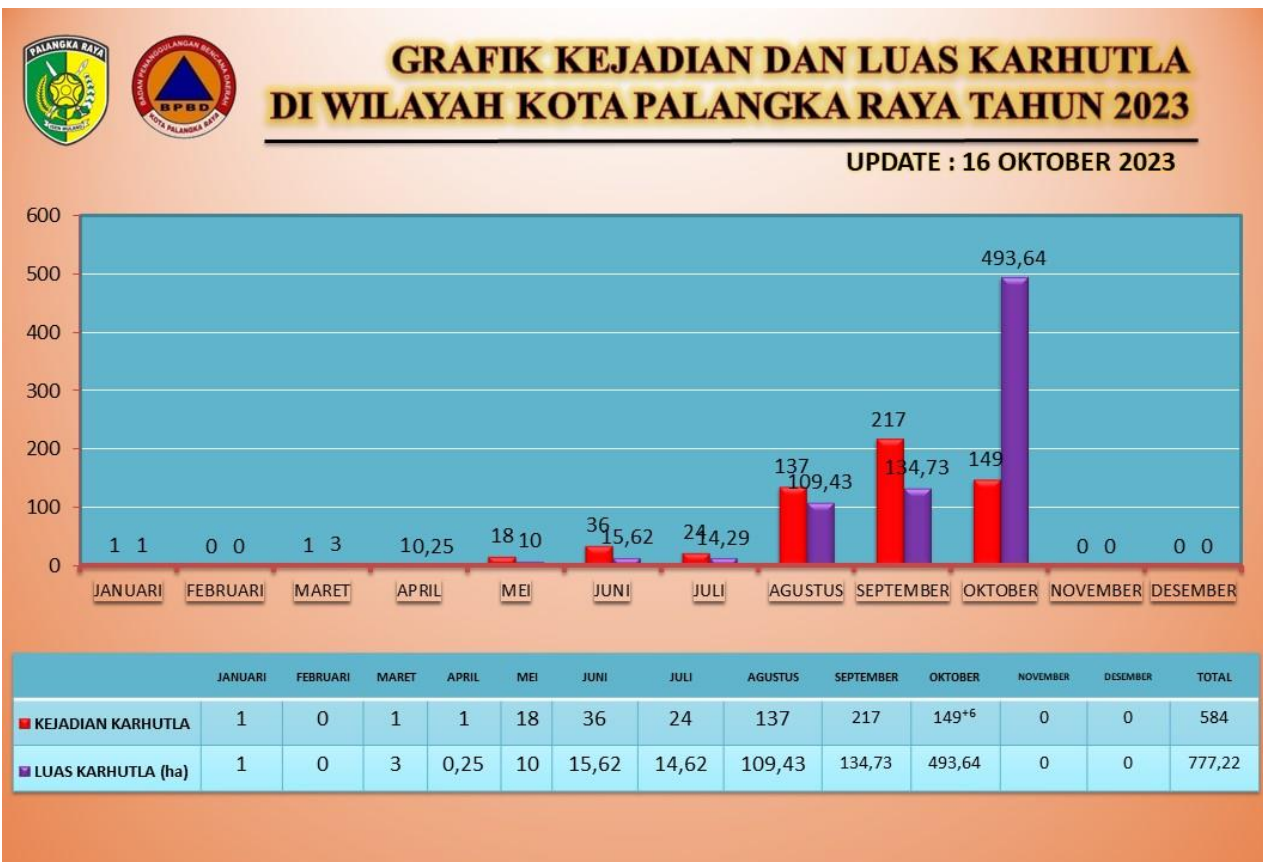



## B. Citra Setelit Titik Hotspot

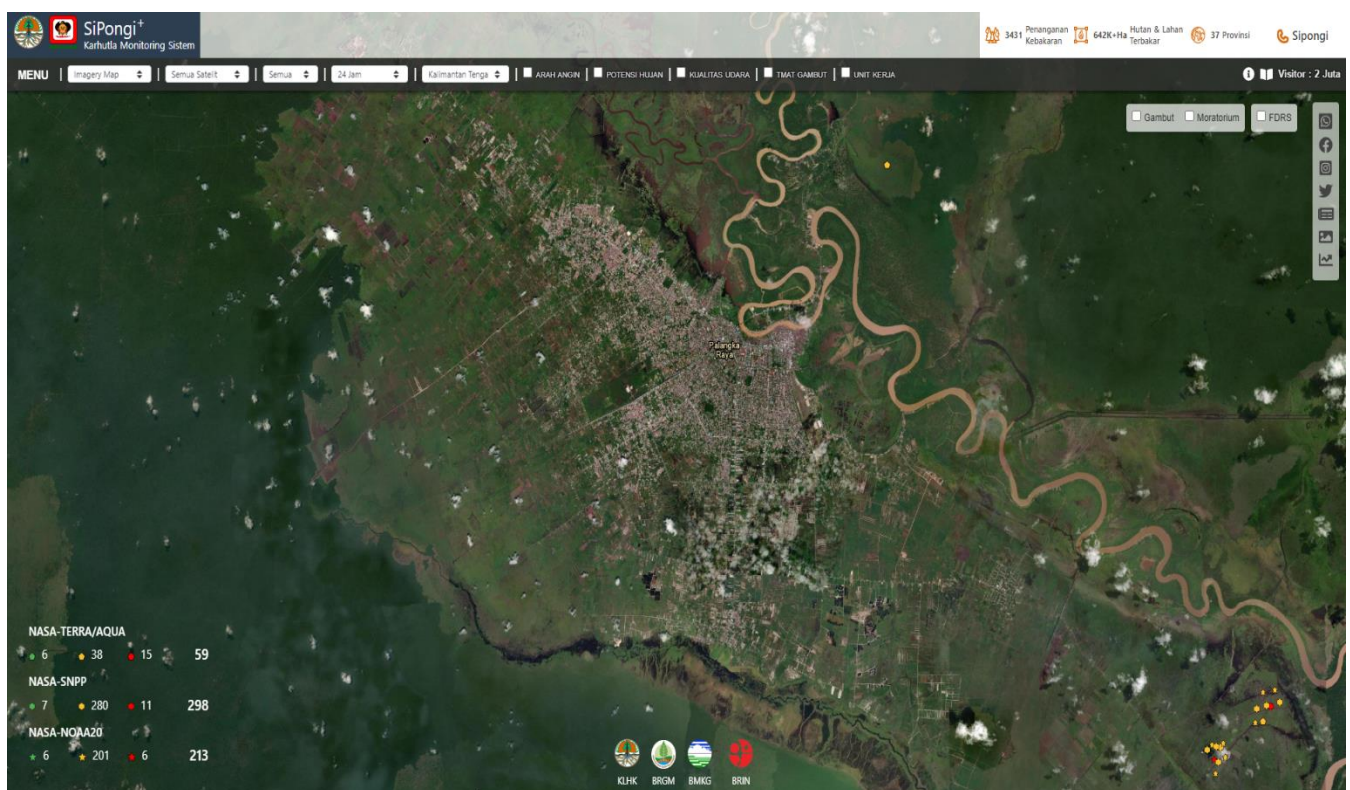
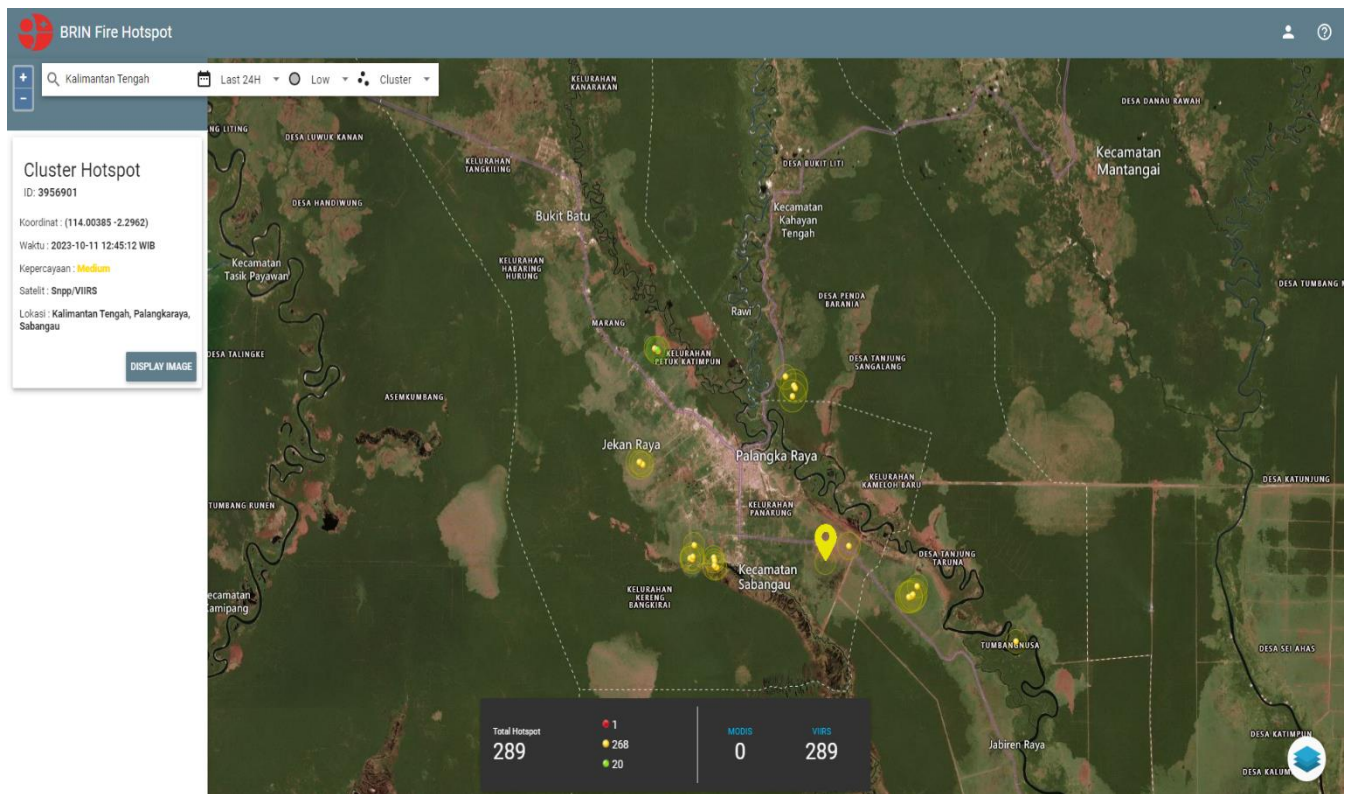

C. ISPU (Indeks Standar Pencemaran Udara) di Kota Palangka Raya

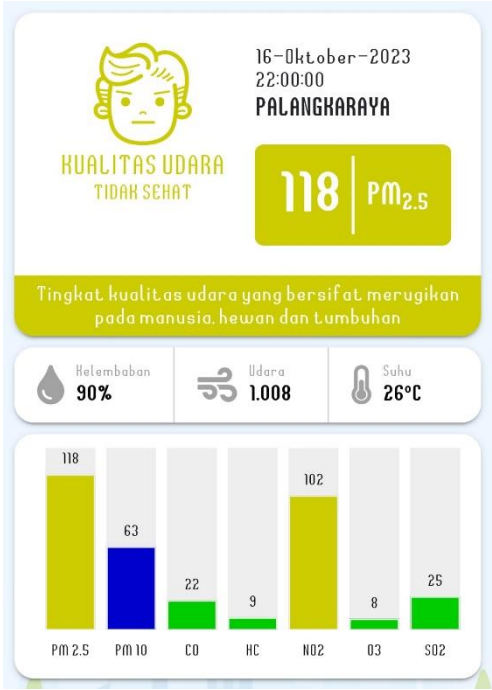

	<b>BAIK ( 0 - 50 )</b> Tingkat kualitas udara yang sangat baik, tidak memberikan efek negatif terhadap manusia, hewan, tumbuhan <ul style="list-style-type: none"><li>Sangat baik melakukan kegiatan di luar</li></ul>
	<b>SEDANG ( 51 - 100 )</b> Tingkat kualitas udara masih dapat diterima pada kesehatan manusia, hewan dan tumbuhan <ul style="list-style-type: none"><li>Kurangi aktivitas fisik yang terlalu lama atau berat</li></ul>
	<b>TIDAK SEHAT ( 101 - 200 )</b> Tingkat kualitas udara yang bersifat merugikan pada manusia, hewan dan tumbuhan <ul style="list-style-type: none"><li>Kurangi aktivitas fisik yang terlalu lama atau berat</li></ul>
	<b>SANGAT TIDAK SEHAT ( 201 - 300 )</b> Tingkat kualitas udara yang dapat meningkatkan resiko kesehatan pada sejumlah segmen populasi yang terpapar <ul style="list-style-type: none"><li>Hindari semua aktivitas di luar. Perbanyak aktivitas di dalam ruangan atau lakukan penjadwalan ulang pada waktu dengan kualitas udara yang baik</li></ul>
	<b>BERBAHAYA ( ≥ 301 )</b> Tingkat kualitas udara yang dapat merugikan kesehatan serius pada populasi dan perlu penanganan cepat <ul style="list-style-type: none"><li>Tetap di dalam ruangan dan hanya melakukan sedikit aktivitas</li></ul>

**D. Tabel Harian Hotspot, Kejadian dan Luas Karhutla, selama 24 jam**

No.	KECAMATAN	AQUA/ TERRA ,NOAA ,SNPP	CONFIDENCE %			KEJADIAN (X)	LUAS KARHUTLA (Ha)
			L	M	H		
1	<b>PAHANDUT</b>						
	Kel. Pahandut						
	Kel. Langkai						
	Kel. Panarung						
	Kel. Tanjung Pinang						
	Kel. Pahandut Seberang						
	Kel. Tumbang Rungan						
2	<b>JEKANRAYA</b>						
	Kel. Menteng						
	Kel. Palangka						
	Kel. Bukit Tunggai						
	Kel. Petuk Katimpun					2	0,50
3	<b>SABANGAU</b>						
	Kel. Kereng Bangkirai					2	
	Kel. Sabaru						
	Kel. Kalampangan					2	3,37
	Kel. Kameloh Baru						
	Kel. Danau Tundai						
	Kel. Bereng Bengkel						
4	<b>BUKITBATU</b>						
	Kel. Marang						
	Kel. Tumbang Tahai						
	Kel. Banturung						
	Kel. Tangkiling						
	Kel. Sei Gohong						
	Kel. Kanarakan						
	Kel. Habaring Hurung						
5	<b>RAKUMPIT</b>						
	Kel. Petuk Bukit						
	Kel. Pager						
	Kel. Panjehang						
	Kel. Gaung Baru						
	Kel. Petuk Barunai						
	Kel. Mungku Baru						
	Kel. Bukitsua						
JUMLAH						6	3,87 ha

\* **Low** : ≤ 29%, **Medium** : 30% C (%) ≤ 79 %, **High** : C (%)

\* *Perbaiki data*

E. Data Sebaran Hotspot Aqua/Terra, Noaa, Snpp Mulai 1 Januari s/d 16 Oktober 2023

No	KECAMATAN	BULAN												TOTAL HOTSPOT
		1	2	3	4	5	6	7	8	9	10	11	12	
<b>1</b>	<b>PAHANDUT</b>													
	Kel. Pahandut													
	Kel. Langkai							1	1	3	1			6
	Kel. Panarung					1	4	4	8	7	2			26
	Kel. Pahandut Seberang													
	Kel. Tumbang Rungan													
	Kel. Tanjung Pinang					1	4	2	8	6	2			23
<b>2</b>	<b>JEKANRAYA</b>													
	Kel. Menteng						1		22	12				37
	Kel. Palangka				1		1	1	4	14	1			22
	Kel. Bukit Tunggal	1				5	5	4	29	38	31			113
	Kel. Petuk Katimpun					7	4	2	40	48	20			121
<b>3</b>	<b>SABANGAU</b>													
	Kel. Kereng Bangkirai						1	4	7	23	28			63
	Kel. Sabaru					1	4	3	7	19	6			40
	Kel. Kalampangan			1		1	8	1	11	49	28			98
	Kel. Kameloh Baru							1		11	8			20
	Kel. Danau Tundai									16				16
	Kel. Bereng Bengkel						3		5	16	9			33
<b>4</b>	<b>BUKIT BATU</b>													
	Kel. Marang					1		1						2
	Kel. Tumbang Tahai								1					1
	Kel. Banturung													
	Kel. Tangkiling					1	1							2
	Kel. Sei Gohong									10	10			20
	Kel. Kanarakan													
	Kel. Habaring Hurung									6	7			13
<b>5</b>	<b>RAKUMPIT</b>													
	Kel. Petuk Bukit										1			1
	Kel. Pager													
	Kel. Panjehang													
	Kel. Gaung Baru									1				1
	Kel. Petuk Barunai													
	Kel. Mungku Baru													
	Kel. Bukitsua									1				1
	<b>Jumlah</b>	<b>1</b>		<b>1</b>	<b>1</b>	<b>18</b>	<b>36</b>	<b>24</b>	<b>143</b>	<b>324</b>	<b>155</b>			<b>703</b>

**F. Data Kejadian Kebakaran Hutan dan Lahan Mulai 1 Januari s/d 16 Oktober 2023**

No	KECAMATAN	BULAN												KEJADIAN (X)
		1	2	3	4	5	6	7	8	9	10	11	12	
<b>1</b>	<b>PAHANDUT</b>													
	Kel. Pahandut													
	Kel. Langkai							1	1	2	4			8
	Kel. Panarung					1	4	4	9	9	5			32
	Kel. Pahandut Seberang													
	Kel. Tumbang Rungan													
	Kel. Tanjung Pinang					1	4	2	7	15	15			45
<b>2</b>	<b>JEKANRAYA</b>													
	Kel. Menteng						1		22	16	9			48
	Kel. Palangka				1		1	1	4	16	5			28
	Kel. Bukit Tunggal	1				5	5	4	29	46	31			121
	Kel. Petuk Katimpun					7	4	2	40	26	16			95
<b>3</b>	<b>SABANGAU</b>													
	Kel. Kereng Bangkirai						1	4	6	15	24			50
	Kel. Sabaru					1	4	3	4	24	15			51
	Kel. Kalampangan			1		1	8	1	9	47	20			87
	Kel. Kameloh Baru							1		1	2			4
	Kel. Danau Tundai													
	Kel. Bereng Bengkel						3		5		1			9
<b>4</b>	<b>BUKIT BATU</b>													
	Kel. Marang					1		1						2
	Kel. Tumbang Tahai								1					1
	Kel. Banturung													
	Kel. Tangkiling					1	1							2
	Kel. Sei Gohong													
	Kel. Kanarakan													
	Kel. Habaring Hurung										1			1
<b>5</b>	<b>RAKUMPIT</b>													
	Kel. Petuk Bukit													
	Kel. Pager													
	Kel. Panjehang													
	Kel. Gaung Baru													
	Kel. Petuk Barunai													
	Kel. Mungku Baru													
	Kel. Bukitsua													
	<b>Jumlah</b>	<b>1</b>		<b>1</b>	<b>1</b>	<b>18</b>	<b>36</b>	<b>24</b>	<b>137</b>	<b>217</b>	<b>149</b>			<b>584</b>

**G.Data Luas Kebakaran Hutan dan Lahan Mulai 1 Januari s/d 16 Oktober 2023**

No	KECAMATAN	BULAN												LUAS (Ha)
		1	2	3	4	5	6	7	8	9	10	11	12	
<b>1</b>	<b>PAHANDUT</b>													
	Kel. Pahandut													
	Kel. Langkai							0,01	0,01	0,68				0,70
	Kel. Panarung					0,25	0,24	0,77	3,70	1,57	3,59			10,12
	Kel. Pahandut Seberang													
	Kel. Tumbang Rungan													
	Kel. Tanjung Pinang					1,25	1,14	0,26	7,57	1,87	16,94			29,03
<b>2</b>	<b>JEKANRAYA</b>													
	Kel. Menteng						0,37		4,52	6,11	8,78			19,78
	Kel. Palangka				0,25		0,06	0,03	0,53	24,99	1,38			27,24
	Kel. Bukit Tunggul	1				1,50	0,86	0,67	12,51	9,8	50,27			76,21
	Kel. Petuk Katimpun					5,75	0,76	0,10	65,22	32,04	309,77			413,08
<b>3</b>	<b>SABANGAU</b>													
	Kel. Kereng Bangkirai						0,35	1,67	8,49	12,03	45,92			68,11
	Kel. Sabaru					0,25	6,25	5,47	2,33	25,96	13,66			53,92
	Kel. Kalampangan			3		0,25	3,88	0,28	3,62	17,83	36,05			64,91
	Kel. Kameloh Baru							5						5
	Kel. Danau Tundai													
	Kel. Bereng Bengkel						1,44		1,72		2			5,16
<b>4</b>	<b>BUKIT BATU</b>													
	Kel. Marang					0,25		0,03						0,28
	Kel. Tumbang Tahai								0,09					0,09
	Kel. Banturung							1						1
	Kel. Tangkiling					0,50	0,50							1
	Kel. Sei Gohong													
	Kel. Kanarakan													
	Kel. Habaring Hurung										1,19			1,19
<b>5</b>	<b>RAKUMPIT</b>													
	Kel. Petuk Bukit													
	Kel. Pager													
	Kel. Panjehang													
	Kel. Gaung Baru													
	Kel. Petuk Barunai													
	Kel. Mungku Baru													
	Kel. Bukitsua													
	<b>GRAND TOTAL</b>	<b>1</b>		<b>3</b>	<b>0,25</b>	<b>10</b>	<b>15,50</b>	<b>14,29</b>	<b>110,31</b>	<b>134,23</b>	<b>493,64</b>			<b>777,22 ha</b>



### III. SISTEM PERINGATAN KEBAKARAN HUTAN LAHAN DAN PRAKIRAAN ARAH ANGIN

- Peta Potensi Kemudahan Terjadinya dan Tingkat Kesulitan Pengendalian Kebakaran.
- Ditinjau dari Analisa Parameter Cuaca (FFMC) untuk satu hari ini dan tanggal 16 Oktober 2023

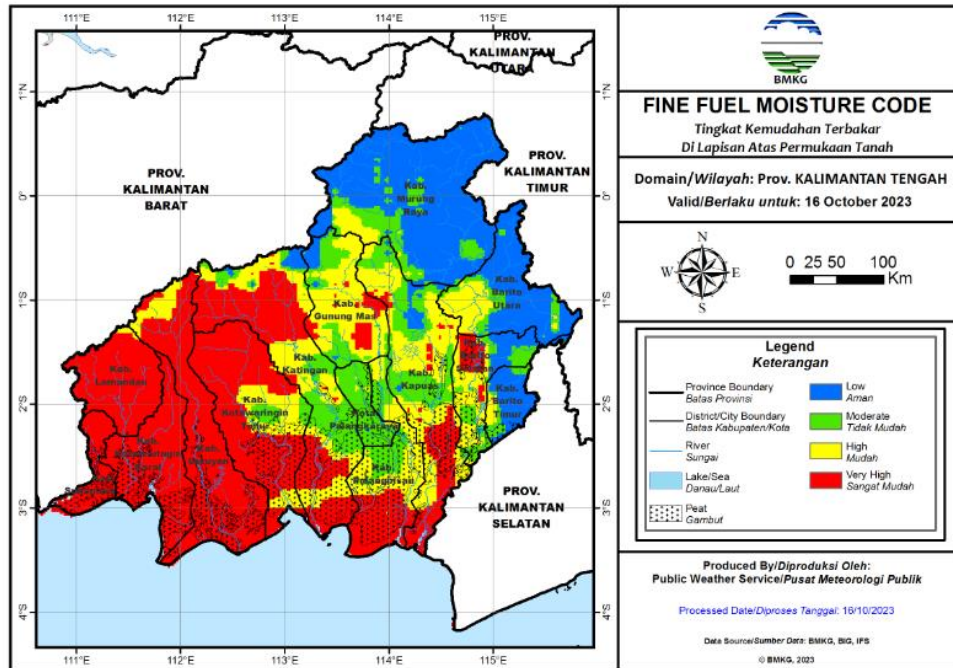

#### Duff Moisture Code (DMC)

- DMC menunjukkan tingkat potensi kemudahan terjadinya kebakaran ditinjau dari parameter cuaca pada bahan organik di lapisan menengah permukaan tanah dan bahan-bahan kayu ringan (ranting-ranting kecil, semak belukar berkayu) di permukaan tanah.
- Mewakili tingkat kekeringan lapisan tanah organik atau bahan kurang padat lain pada kedalaman 5-10 cm dan bahan-bahan kayu ringan (ranting-ranting kecil, semak belukar berkayu) di permukaan tanah.

Warna	Rentang	Deskripsi
Biru	0 - 4	Bahan organik di lapisan menengah permukaan tanah dalam keadaan <b>basah</b>
Hijau	5 - 14	Bahan organik di lapisan menengah permukaan tanah dalam keadaan <b>lembab</b>
Kuning	15 - 29	Bahan organik di lapisan menengah permukaan tanah dalam keadaan <b>kering</b>
Merah	>29	Bahan organik di lapisan menengah permukaan tanah dalam keadaan <b>sangat kering</b>

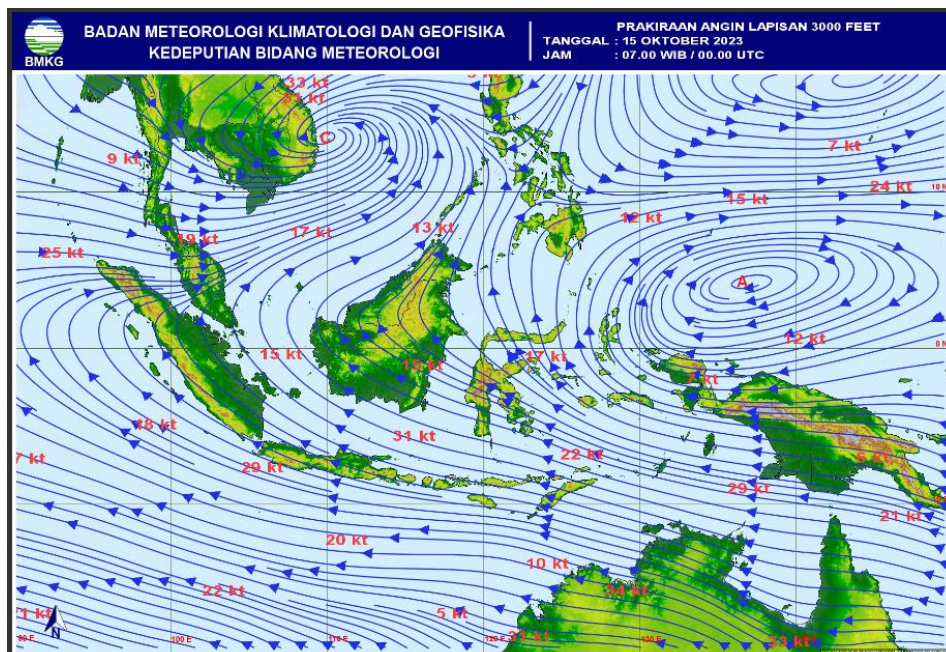

#### IV. STATUS TANGGAP DARURAT KARHUTLA





Keputusan Walikota Palangka Raya nomor : 188.45/339/2023 tentang Penetapan Status Tanggap Darurat Bencana Kebakaran Hutan dan Lahan di Wilayah Kota Palangka Raya tahun 2023 tanggal 29 September 2023.

#### V. KEJADIAN KARHUTLA KOTA PALANGKA RAYA

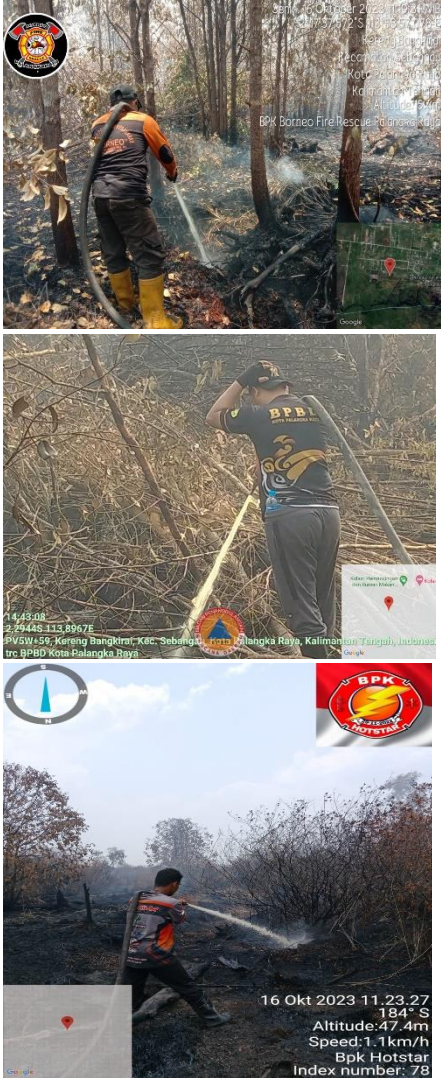
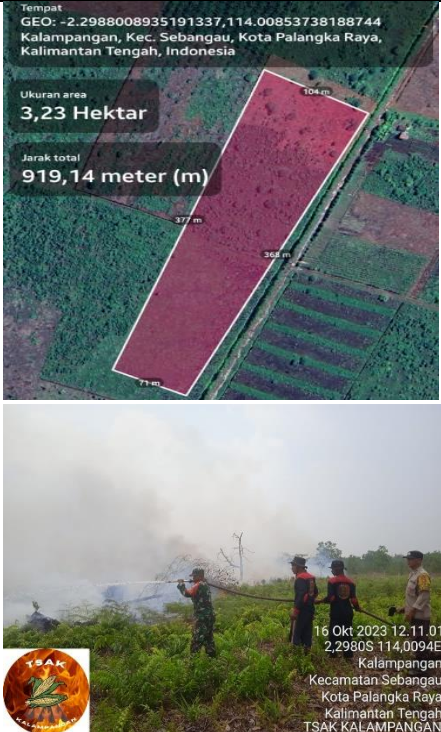

NO.	KEGIATAN	HASIL		DOKUMENTASI
		LUAS TERBAKAR (ha)	KEJADIAN (X)	
1	<p>Hari : Senin Tanggal : 16 Oktober 2023 Pukul : 08.30 WIB</p> <p>Briefing Pagi</p> <p>= Pimpinan Briefing :</p> <ul style="list-style-type: none"> <li>• Bapak Dr. Alman Parluhutan Pakpahan, S.H., M.H.</li> <li>• Bapak Sutarto, S.T</li> </ul> <p>= Peserta Briefing :</p> <p>Posko Induk berada di Kantor BPBD Kota dengan kekuatan 8 regu yaitu :</p> <ul style="list-style-type: none"> <li>• Tim BPBD 2 regu : 18 org</li> <li>• BPK Borneo : 6 org</li> <li>• BPK Amin Subur : 7 org</li> <li>• BPK Hiu Putih : 7 org</li> <li>• Satpol PP : 5 org</li> <li>• MDMC : 4 org (Kesehatan)</li> <li>• Tim ERP : 9 org</li> <li>• BPK Putra Pahandut : 7 org</li> <li>• BPK Bandar Raya : 4 org</li> <li>• Tagana : 4 org</li> <li>• BPK Hotstar : 5 org</li> <li>• BPK Jiran Mendawai : 5 org</li> <li>• BPK Kampung Baru : 5 org</li> </ul> <p>Poslap/Pos Lapangan di Komando Bhabinkantibmas dan Babinsa yang berada dimasing-masing Kelurahan dengan anggota dari TSAK, yaitu :</p> <ul style="list-style-type: none"> <li>• Kelurahan Tanjung Pinang : 7 org</li> <li>• Kelurahan Panarung : 7 org</li> <li>• Kelurahan Ketimpun : 7 org</li> <li>• Kelurahan Palangka : 7 org</li> <li>• Kelurahan Bukit Tunggal : 7 org</li> <li>• Kelurahan Kelampangan : 7 org</li> </ul> <p>Total kekuatan personil sebanyak 128 orang.</p>	-	-	   



<p>2</p>	<p>Hari : Senin Tanggal : 16 Oktober 2023</p> <p>1. Laporan diterima : 10:59 WIB 2. Lokasi Karhutla - Jalan : Datu Mangku (Kolam Pemancingan) - Kelurahan : Kereng Bangkirai - Kecamatan : Sebangau</p> <p>3. Luas Area yang Terbakar : Pemadaman Lanjutan 4. Jenis lahan : Gambut ,Pakis Semak Belukar 5. Sumber Air : Parit/Kolam 6. Kondisi terupdate : Masih Berasap 7. Waktu Pemadaman - Mulai Pemadaman : 11:08 WIB - Selesai Pemadaman : 15:30 WIB</p> <p>8. Sumber Informasi : Posko Satgas Karhutla Kota Palangka Raya 9. Personil dan Sarpras - Jumlah personil : 6 orang - Kendaraan roda 4 : 1 unit - Mesin portable : 2 unit - Selang : 1.5 in 11 Roll : 2,5 in 1 Roll - Konektor Y : 1 Unit - Nozel : 3 Unit - Peralatan lainnya : HT 2 Buah</p> <p>10. Tim lain yang ikut terlibat : ✓ BPBD Kota II ✓ Borneo ✓ HOTSTAR</p>	<p>- ha</p>	<p>1</p>	
<p>3</p>	<p>Hari : Senin Tanggal : 16 Oktober 2023</p> <p>1. Laporan diterima : 10 25 Wib 2. Lokasi Karhutla - Jalan : perintis. - Kelurahan : Kalampangan - Kecamatan : Sabangau</p> <p>3. Luas Area : 3,23 hektar 4. Jenis lahan : Gambut 5. Sumber air : sumur bor 6. Kondisi terupdate : jln perintis ujung Kel kalmpangan kebakaran baru belum tuntas 7. Waktu pemadaman - Mulai pemadaman : 10.30 wib - Selesai Pemadaman : 16 30 Wib</p> <p>8. Sumber Informasi : WAG Posko Satgas Karhutla 9. Personil dan Sarpras - Jumlah personil : 7 orang - Kendaraan roda 3 : 1 unit - Kendaraan roda 2 : 3 unit - Mesin portable : 1 unit - Selang : 5 roll</p>	<p>3,23 ha</p>	<p>1</p>	

	<p>- Peralatan lainnya : 2 HT, 1 Nozel</p> <p>10. Tim lain yang ikut terlibat :</p> <ul style="list-style-type: none"> <li>- ibu lurah kalampangan</li> <li>- Babinsa Kalampangan</li> <li>- Babinkamtibmas kalampangan</li> <li>- Tsak Kalampangan</li> <li>- MPA Kel. Kalampangan</li> <li>- Dishut provinsi</li> </ul>			
4	<p>Hari : Senin</p> <p>Tanggal : 16 Oktober 2023</p> <p>1. Laporan diterima : 08.45 wib</p> <p>2. Lokasi Karhutla</p> <ul style="list-style-type: none"> <li>- Jalan : Manduhara</li> <li>- Kelurahan : Kereng Bangkirai</li> <li>- Kecamatan : Sebangau</li> </ul> <p>3. Luas Area yang Terbakar : 0 Hk</p> <p>4 Jenis Lahan : Gambut, Semak Belukar</p> <p>5. Sumber air : Parit</p> <p>6. Kondisi terupdate : Masih Berasap</p> <p>7. Waktu Pemadaman</p> <ul style="list-style-type: none"> <li>- Mulai pemadaman : 11.45 Wib</li> <li>- Selesai pemadaman : 16.19 Wib</li> </ul> <p>8. Sumber Informasi : Dari Posko Induk BPBD Kota P.Raya</p> <p>9. Personil dan Sarpras</p> <ul style="list-style-type: none"> <li>- Jumlah personil : 5 Orang</li> <li>- Kendaraan roda 3 : 1 Unit</li> <li>- Kendaraan roda 2 :</li> <li>- Mesin portable : 1 Unit</li> <li>- Selang : 4 Unit</li> <li>- Peralatan lainnya : Ht 3 Unit</li> </ul> <p>10. Tim lain yang ikut terlibat :</p> <ul style="list-style-type: none"> <li>- Satpol PP</li> <li>- BPBPK Provinsi Kalteng</li> <li>- Dishut Provinsi Kalteng</li> <li>- Tagana</li> <li>- FPRB Bukit Tunggul</li> <li>- BPK Putra Pahandut dan Tangki</li> <li>- BPK Amin Subur dan Tangki</li> <li>- BPK Hiu Putih</li> <li>- BPK Kampung Baru</li> </ul>	- ha	1	 <p>16 October 2023 12:14 2 295291 +113.893564 149° SE Kereng Bangkirai FPRB Bukit Tunggul Fire And Rescue Index number:3495</p>  <p>16 Okt 2023 12:05:03 2 29529068 +113.89404274E 149° SE Jalan Tanpa Nama Kereng Bangkirai Kecamatan Sebangau Kota Palangka Raya Kalimantan Tengah Altitude: 60.0m Speed: 0.0km/h HUB PUTIH Index number: 431</p>  <p>16 Okt 2023 11:55:00 2 17 38' S 113° 53' 37' E Jalan Tanpa Nama Kereng Bangkirai Kecamatan Sebangau Kota Palangka Raya Kalimantan Tengah BPK PUTRA PAHANDUT PALANGKA RAYA Index number: 252</p>  <p>16 Okt 2023 12:22:19 Jalan Batu Ampar Kereng Bangkirai Kecamatan Sebangau Kota Palangka Raya Kalimantan Tengah LAPORAN KEBAKARAN LAHAN PMK AMIN SUBUR</p>  <p>16 Okt 2023 12:46:28 125° SE 9 Jalan Anggrek Kereng Bangkirai Kecamatan Sebangau Kota Palangka Raya Kalimantan Tengah Bpk kampung baru Index number: 118</p>



<p>5</p>	<p>Hari : Senin Tanggal : 16 Oktober 2023</p> <ol style="list-style-type: none"> <li>Laporan diterima : 13.45 wib</li> <li>Lokasi Karhutla <ul style="list-style-type: none"> <li>Jalan : K Ranggan,</li> <li>pesantren Hasanka</li> <li>Kelurahan : Kalampangan</li> <li>Kecamatan : Sebangau</li> </ul> </li> <li>Luas Area yang Terbakar : 0.14 Hk</li> <li>Jenis Lahan : Gambut, Semak Belukar</li> <li>Sumber air : Parit</li> <li>Kondisi terupdate : Masih Berasap</li> <li>Waktu Pemadaman <ul style="list-style-type: none"> <li>Mulai pemadaman : 14.35 Wib</li> <li>Selesai pemadaman : 16.49 Wib</li> </ul> </li> <li>Sumber Informasi : Dari Posko Induk BPBD Kota P.Raya</li> <li>Personil dan Sarpras <ul style="list-style-type: none"> <li>Jumlah personil : 7 Orang</li> <li>Kendaraan roda 3 : 1 Unit</li> <li>Kendaraan roda 4 :</li> <li>Mesin portable : 1 Unit</li> <li>Selang : 5 Unit</li> <li>Peralatan lainnya : Ht 5 Unit</li> </ul> </li> <li>Tim lain yang ikut terlibat : <ul style="list-style-type: none"> <li>TSAK Tanjung Pinang</li> <li>Satpol PP Team patroli propinsi</li> <li>Polisi patroli Provinsi Kalteng</li> <li>Dishut Provinsi Kalteng</li> <li>BPK engang</li> <li>Berkat Usaha</li> <li>Mangala Agni</li> </ul> </li> </ol>	<p>0,14 ha</p>	<p>1</p>	
<p>6</p>	<p>Hari : Senin Tanggal : 16 Oktober 2023</p> <ol style="list-style-type: none"> <li>Laporan diterima : Pukul 14.02 WIB</li> <li>Lokasi Karhutla : 2,1458S 113,8477E 350° N <ul style="list-style-type: none"> <li>Jalan : AMD</li> <li>Kelurahan : Petuk Katimpun</li> <li>Kecamatan : Jekan Raya</li> </ul> </li> <li>Luas Area yang Terbakar :</li> <li>Jenis lahan : Gambut (pakis - pakisan, semak belukar, ilalang)</li> <li>Sumber air : parit dan mobil tangki</li> <li>Kondisi terupdate : masih berasap dan belum tuntas</li> <li>Waktu Pemadaman <ul style="list-style-type: none"> <li>Mulai Pemadaman : 14.47 Wib</li> <li>Selesai Pemadaman : 17.14 Wib</li> </ul> </li> <li>Sumber Informasi : grup satgas karhutla Kota Palangka Raya</li> <li>Personil dan Sarpras <ul style="list-style-type: none"> <li>Jumlah personil : BPBD REGU I</li> <li>Kendaraan roda 4 : 2 Unit</li> </ul> </li> </ol>	<p>- ha</p>	<p>1</p>	

	<ul style="list-style-type: none"> <li>- Kendaraan roda 2 : 0 Unit</li> <li>- Mesin portable : 2 Unit</li> <li>- Selang : 6 Roll</li> <li>- Peralatan lainnya : HT 6 Buah</li> </ul> <p>10. Tim lain yang ikut terlibat :</p> <p>BPBD Kota I</p> <p>Bhabinsa</p> <p>BPK Putra Pahandut</p> <p>MPA Petuk Katimpun</p>			
7	<p>Hari : Senin</p> <p>Tanggal : 16 Oktober 2023</p> <p>1. Laporan diterima:12:00 wib</p> <p>2. Lokasi Karhutka</p> <ul style="list-style-type: none"> <li>- Jalan : petuk ketimpun</li> <li>- Kelurahan : petuk ketimpun</li> <li>- Kecamatan :Jekan raya</li> </ul> <p>3. Luas Area yang Terbakar : 0,50 hektar</p> <p>4. Jenis lahan : *gambut berpasir</p> <p>5. Sumber air : *parid</p> <p>6. Kondisi terupdate : tuntas</p> <p>7. Waktu Pemadaman</p> <ul style="list-style-type: none"> <li>*- Mulai Pemadaman :12:35 wib</li> <li>*- Selesai Pemadaman :13:00 wib</li> </ul> <p>8. Sumber Informasi : Bpbd</p> <p>9. Personil dan Sarpras</p> <ul style="list-style-type: none"> <li>- Jumlah personil : 5 orang</li> <li>- Kendaraan roda 4 : 1 unit</li> <li>- Kendaraan roda 2 : 0 unit</li> <li>- Mesin portable : 1 unit</li> <li>- Selang : *8 roll</li> <li>- Peralatan lainnya : HT 3</li> </ul> <p>10. Tim lain yang ikut terlibat :</p> <p>Tsak putuk ketimpun,</p> <p>Dishut</p> <p>JRM</p>	0,50 ha	1	 <p>Network: 16 Okt 2023 12:32:14 WIB Local: 16 Okt 2023 12:32:13 WIB 2°0'46.1" S 113°50'59.799" E Petuk Katimpun Kecamatan Jekan Raya Kota Palangka Raya Kalimantan Tengah Altitude: 69 km Speed: 0.0 km/h Index number: 265</p> <p>Network: 16 Okt 2023 12:40:44 WIB Local: 16 Okt 2023 12:40:44 WIB 2°0'0.229" S 113°50'59.449" E Petuk Katimpun Kecamatan Jekan Raya Kota Palangka Raya Kalimantan Tengah Altitude: 62 km Speed: 0.0 km/h Index number: 282</p>

## VI. LAPORAN KEGIATAN REGU PIKET POSKO PENANGANAN DARURAT BENCANA KARHUTLA KOTA PALANGKA RAYA

NO	KEGIATAN	DOKUMENTASI
1	<p>Hari : Senin</p> <p>Tanggal : 16 Oktober 2023</p> <p>MDMC medis</p> <p>Satgas karhutla kota Palangkaraya</p> <p>Tempat: Posko Kesehatan BPBD kota Palangkaraya</p> <p>Posyankes BPBD :</p> <ul style="list-style-type: none"> <li>- Pemeriksaan Kesehatan 9 Orang</li> <li>- Pemberian Masker Medis 24 Orang</li> <li>- Pemberian Vitamin 33 Orang</li> <li>- Pemberian obat anti nyeri 1 Orang</li> </ul> <p>Total penerima manfaat : 67 Penerima Manfaat</p>	 <p>16 Okt 2023 09:09:23 Kecamatan Jekan Raya, Kota Palangka Raya 74874 Indonesia</p>





2 Hari : Senin  
Tanggal : 16 Oktober 2023

Melaporkan Perihal Hasil Patroli Karhutla  
>> Lokasi  
Jalan : Bandara Utama / Printis  
Kelurahan : Panarung  
Kecamatan : Pahandut

>> Kondisi Terkini :  

- Kondisi aman, Tidak ditemukan titik api dan asap

√ PERSONIL DAN SARPRAS  

- Jumlah Personil. : 7 orang.
- Kendaraan Roda 3 : 1 Unit
- Kendaraan Roda 2 : 2 Unit

√ Tim Yang Ikut Terlibat  

- TSAK Panarung
- Babinsa Panarung
- Bhabinkamtibmas Panarung



3 Hari : Senin  
Tanggal : 16 Oktober 2023

Melaporkan Perihal Hasil Patroli Karhutla  
>> Lokasi  
Jalan : Pelatuk VII  
Kelurahan : Palangka  
Kecamatan : Jekan Raya

>> Kondisi Terkini :  

- terdapat laporan adanya Karhutla
- terlihat ada titik asap akan tetapi sumber air tidak ada

√ PERSONIL DAN SARPRAS  

- Jumlah Personil. : 7 orang.
- Kendaraan Roda 3 : 1 Unit
- Kendaraan Roda 2 : 2 Unit

√ Tim Yang Ikut Terlibat  

- TSAK Panarung
- Babinsa Panarung
- Bhabinkamtibmas Panarung



**VII. LAPORAN SARANA DAN PRASANA KARHUTLA PUSDALOPSKENDARAAN R4 DAN R2**

NO.	UNIT	JENIS PERALATAN	JUMLAH	KETERANGAN
1.	Mobil Rescue double Cabin KH.	-	1 unit	Lengkap dan Berfungsi dengan baik
2.	Pick Up L 300 KH. 8945 AW	Kolher Honda GP 160 Selang 2,5 Selang 1,5 Nosel 1,5 Nosel 2,5	1 1 6 roll 10 roll 2 2	Lengkap dan Berfungsi dengan baik
3.	Pick Up Hilux KH. 8015 TW	-	1 unit	Lengkap dan Berfungsi dengan baik
4.	Mobil Mahendra double Cabin KH. 8040 TW	-	1 unit	Lengkap dan Berfungsi dengan baik
5	Truk Tangki KH. 8045 TW	Mesin Honda GX 270 Selang 1,5 inci Nozzle 1,5 inci	1 1 roll 2	Lengkap dan Berfungsi dengan baik
	Mobil Hilux double Cabin KH. 8091 TW	-	1 unit	Lengkap dan Berfungsi dengan baik
6	Sepeda Motor Honda CRF	-	20 unit	Lengkap dan Berfungsi dengan baik

**VIII. MESIN DAN LAINNYA**

NO.	UNIT	JENIS PERALATAN	JUMLAH	KETERANGAN
1.	Kolher	Portabel Selang 2,5 Nosel 2,5	1 6 2	Lengkap dan Berfungsi dengan baik
2.	Honda GP 160	Portabel Selang 1,5 Nosel 1,5	2 10 2	Lengkap dan Berfungsi dengan baik
3.	Chainsaw		6	Lengkap dan Berfungsi dengan baik
4.	Chainsaw lengan /dahan		1	Lengkap dan Berfungsi dengan baik
5.	Suntik Gambut		2	Lengkap dan Berfungsi dengan baik
6.	Kapak Pulaski		1	Lengkap dan Berfungsi dengan baik

Demikian laporan Harian Posko Penanganan Darurat Bencana Kebakaran Hutan Lahan Kota Palangka Raya.

Alamat : Jl. Badak No. 3 Palangka Raya, Kalimantan Tengah

Kenali Ancamannya, Kurangi Resikonya.

- Sadar Bencana.
- Siaga Bencana.
- Tanggap Bencana.
- Siap Untuk Selamat.
- Bersinergi dalam menghadapi Bencana.

SALAM TANGGUH !

SALAM KEMANUSIAAN !!!



Tanggal : Senin, 16 Oktober 2023  
Waktu : 24 Jam

Plt. Kepala Pelaksana Badan Penanggulangan Bencana Daerah  
Kota Palangka Raya



**BERLIANTO, S.E., M.E.**

Pembina Tingkat I (IV/b)

NIP. 19750215 200312 1 005