



**POS KOMAMDO PENANGANAN DARURAT BENCANA
KEBAKARAN HUTAN DAN LAHAN
KOTA PALANGKA RAYA TAHUN 2023**

Jl. Badak No. 03 Palangka Raya
Email : bpbd.palangkaraya@gmail.com

Laporan Harian Posko Penanganan Darurat Bencana Kebakaran Hutan dan Lahan Kota Palangka Raya pada tanggal 25 Oktober 2023, sebagai berikut :

I. PANTAUAN VISUAL CUACA DI KOTA PALANGKA RAYA PRAKIRAAN CUACA BMKG :

<https://bmkgpalangkaraya.com/>

VISUAL :

Palangkaraya

Provinsi Kalimantan Tengah

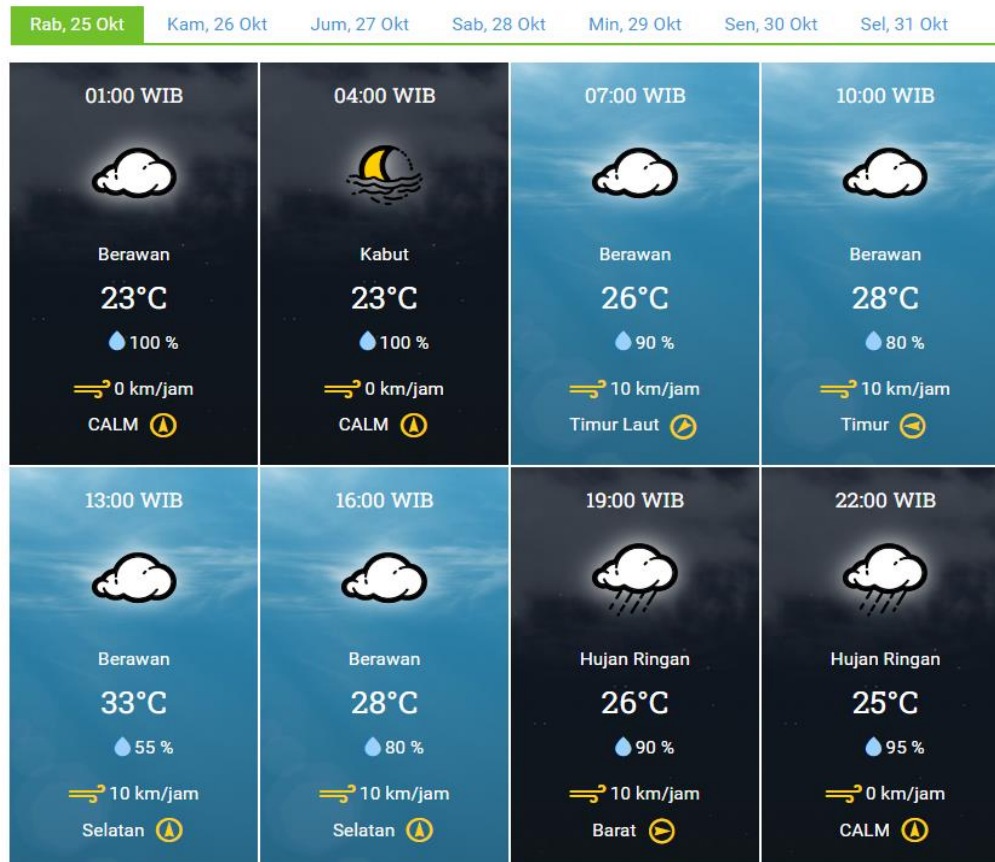

Sumber :



BADAN METEOROLOGI, KLIMATOLOGI, DAN GEOFISIKA

Cepat, Tepat, Akurat, Luas, dan Mudah Dipahami

II. REKAPITULASI TITIK HOTSPOT, ISPU, KEJADIAN DAN LUAS KARHUTLA DI KOTA PALANGKA RAYA

A. Infografis

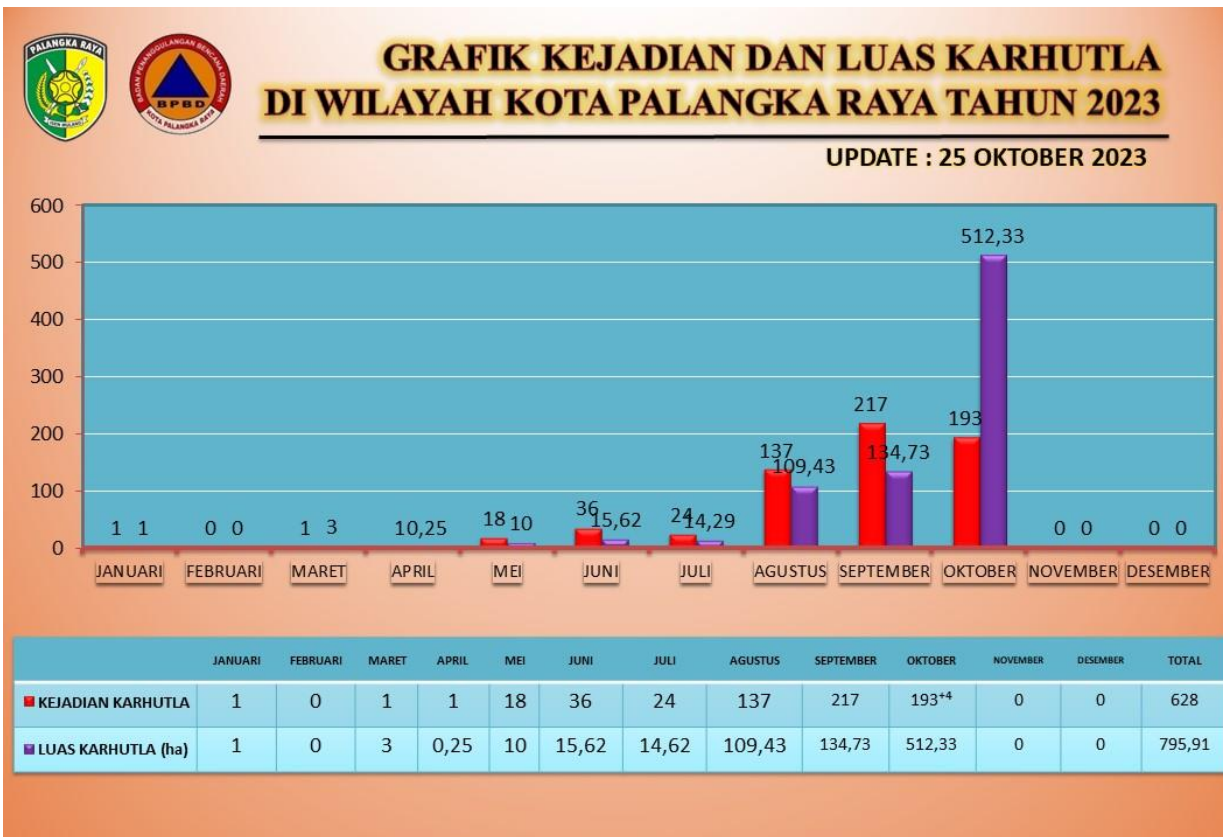



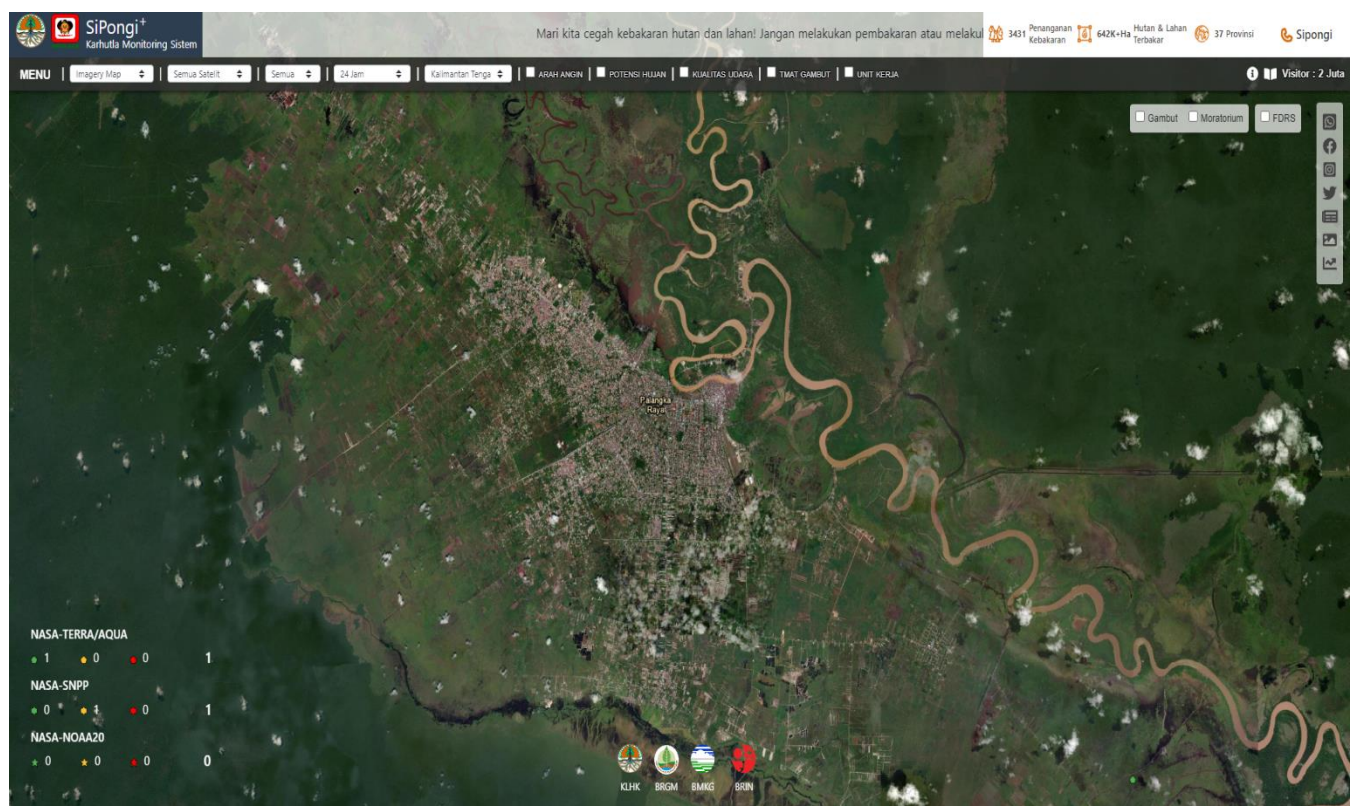
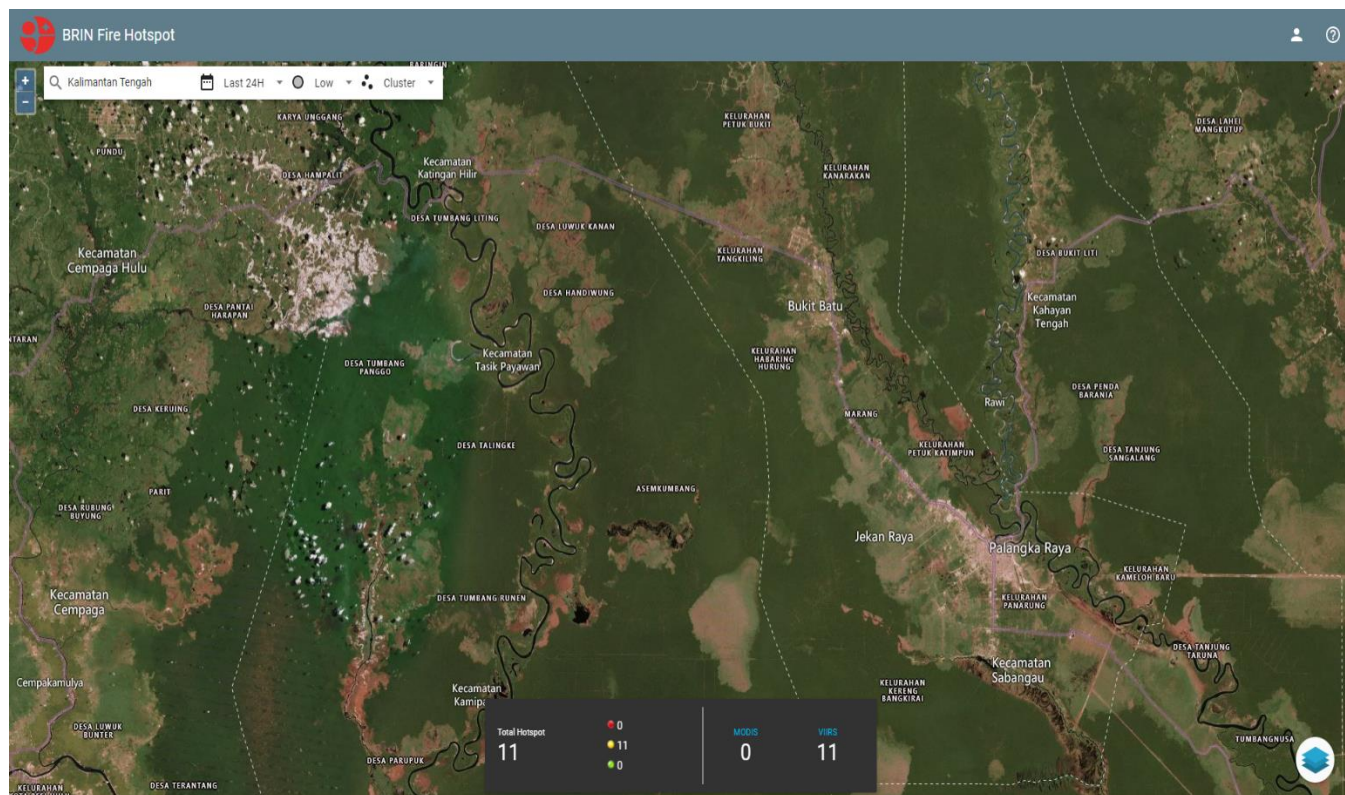

B. Citra Setelit Titik Hotspot



C. ISPU (Indeks Standar Pencemaran Udara) di Kota Palangka Raya



	BAIK (0 - 50) Tingkat kualitas udara yang sangat baik, tidak memberikan efek negatif terhadap manusia, hewan, tumbuhan <ul style="list-style-type: none">Sangat baik melakukan kegiatan di luar
	SEDANG (51 - 100) Tingkat kualitas udara masih dapat diterima pada kesehatan manusia, hewan dan tumbuhan <ul style="list-style-type: none">Kurangi aktivitas fisik yang terlalu lama atau berat
	TIDAK SEHAT (101 - 200) Tingkat kualitas udara yang bersifat merugikan pada manusia, hewan dan tumbuhan <ul style="list-style-type: none">Kurangi aktivitas fisik yang terlalu lama atau berat
	SANGAT TIDAK SEHAT (201 - 300) Tingkat kualitas udara yang dapat meningkatkan resiko kesehatan pada sejumlah segmen populasi yang terpapar <ul style="list-style-type: none">Hindari semua aktivitas di luar. Perbanyak aktivitas di dalam ruangan atau lakukan penjadwalan ulang pada waktu dengan kualitas udara yang baik
	BERBAHAYA (≥ 301) Tingkat kualitas udara yang dapat merugikan kesehatan serius pada populasi dan perlu penanganan cepat <ul style="list-style-type: none">Tetap di dalam ruangan dan hanya melakukan sedikit aktivitas

D. Tabel Harian Hotspot, Kejadian dan Luas Karhutla, selama 24 jam

No.	KECAMATAN	AQUA/ TERRA ,NOAA ,SNPP	CONFIDENCE %			KEJADIAN (X)	LUAS KARHUTLA (Ha)
			L	M	H		
1	PAHANDUT						
	Kel. Pahandut						
	Kel. Langkai						
	Kel. Panarung						
	Kel. Tanjung Pinang						
	Kel. Pahandut Seberang						
	Kel. Tumbang Rungan						
2	JEKANRAYA						
	Kel. Menteng						
	Kel. Palangka						
	Kel. Bukit Tunggul						
	Kel. Petuk Katimpun					1	
3	SABANGAU						
	Kel. Kereng Bangkirai					2	
	Kel. Sabaru						
	Kel. Kalampangan					1	
	Kel. Kameloh Baru						
	Kel. Danau Tundai						
	Kel. Bereng Bengkel						
4	BUKIT BATU						
	Kel. Marang						
	Kel. Tumbang Tahai						
	Kel. Banturung						
	Kel. Tangkiling						
	Kel. Sei Gohong						
	Kel. Kanarakan						
	Kel. Habaring Hurung						
5	RAKUMPIT						
	Kel. Petuk Bukit						
	Kel. Pager						
	Kel. Panjehang						
	Kel. Gaung Baru						
	Kel. Petuk Barunai						
	Kel. Mungku Baru						
	Kel. Bukitsua						
JUMLAH						4	0 ha

* **Low** : ≤ 29%, **Medium** : 30% C (%) ≤ 79 %, **High** : C (%)

* *Perbaikan data*

E. Data Sebaran Hotspot Aqua/Terra, Noaa, Snpp Mulai 1 Januari s/d 25 Oktober 2023

No	KECAMATAN	BULAN												TOTAL HOTSPOT
		1	2	3	4	5	6	7	8	9	10	11	12	
1	PAHANDUT													
	Kel. Pahandut													
	Kel. Langkai							1	1	3	1			6
	Kel. Panarung					1	4	4	8	7	2			26
	Kel. Pahandut Seberang													
	Kel. Tumbang Rungan													
	Kel. Tanjung Pinang					1	4	2	8	6	5			26
2	JEKANRAYA													
	Kel. Menteng						1		22	12	2			39
	Kel. Palangka				1		1	1	4	14	1			22
	Kel. Bukit Tunggal	1				5	5	4	29	38	39			122
	Kel. Petuk Katimpun					7	4	2	40	48	36			132
3	SABANGAU													
	Kel. Kereng Bangkirai						1	4	7	23	31			66
	Kel. Sabaru					1	4	3	7	19	8			41
	Kel. Kalampangan			1		1	8	1	11	49	47			27
	Kel. Kameloh Baru							1		11	8			20
	Kel. Danau Tundai									16	2			18
	Kel. Bereng Bengkel						3		5	16	9			33
4	BUKITBATU													
	Kel. Marang					1		1						2
	Kel. Tumbang Tahai								1					1
	Kel. Banturung													
	Kel. Tangkiling					1	1							2
	Kel. Sei Gohong									10	10			20
	Kel. Kanarakan													
	Kel. Habaring Hurung									6	8			14
5	RAKUMPIT													
	Kel. Petuk Bukit										4			4
	Kel. Pager													
	Kel. Panjehang													
	Kel. Gaung Baru									1				1
	Kel. Petuk Barunai													
	Kel. Mungku Baru													
	Kel. Bukitsua									1				1
	Jumlah	1		1	1	18	36	24	143	324	192			747

F. Data Kejadian Kebakaran Hutan dan Lahan Mulai 1 Januari s/d 25 Oktober 2023

No	KECAMATAN	BULAN												KEJADIAN (X)
		1	2	3	4	5	6	7	8	9	10	11	12	
1	PAHANDUT													
	Kel. Pahandut													
	Kel. Langkai							1	1	2	4			8
	Kel. Panarung					1	4	4	9	9	5			32
	Kel. Pahandut Seberang													
	Kel. Tumbang Rungan													
	Kel. Tanjung Pinang					1	4	2	7	15	19			49
2	JEKANRAYA													
	Kel. Menteng						1		22	16	12			51
	Kel. Palangka				1		1	1	4	16	5			28
	Kel. Bukit Tunggal	1				5	5	4	29	46	38			128
	Kel. Petuk Katimpun					7	4	2	40	26	27			106
3	SABANGAU													
	Kel. Kereng Bangkirai						1	4	6	15	26			52
	Kel. Sabaru					1	4	3	4	24	18			54
	Kel. Kalampangan			1		1	8	1	9	47	32			109
	Kel. Kameloh Baru							1		1	2			4
	Kel. Danau Tundai													
	Kel. Bereng Bengkel						3		5		1			9
4	BUKIT BATU													
	Kel. Marang					1		1						2
	Kel. Tumbang Tahai								1					1
	Kel. Banturung													
	Kel. Tangkiling					1	1							2
	Kel. Sei Gohong													
	Kel. Kanarakan													
	Kel. Habaring Hurung										1			1
5	RAKUMPIT													
	Kel. Petuk Bukit													
	Kel. Pager													
	Kel. Panjehang													
	Kel. Gaung Baru													
	Kel. Petuk Barunai													
	Kel. Mungku Baru													
	Kel. Bukitsua													
	Jumlah	1		1	1	18	36	24	137	217	193			628

G. Data Luas Kebakaran Hutan dan Lahan Mulai 1 Januari s/d 25 Oktober 2023

No	KECAMATAN	BULAN												LUAS (Ha)	
		1	2	3	4	5	6	7	8	9	10	11	12		
1	PAHANDUT														
	Kel. Pahandut														
	Kel. Langkai							0,01	0,01	0,68				0,70	
	Kel. Panarung					0,25	0,24	0,77	3,70	1,57	3,59			10,12	
	Kel. Pahandut Seberang														
	Kel. Tumbang Rungan														
	Kel. Tanjung Pinang					1,25	1,14	0,26	7,57	1,87	16,94			29,03	
2	JEKANRAYA														
	Kel. Menteng						0,37		4,52	6,11	10,89			21,90	
	Kel. Palangka				0,25		0,06	0,03	0,53	24,99	1,38			27,24	
	Kel. Bukit Tunggal	1				1,50	0,86	0,67	12,51	9,8	52,95			77,93	
	Kel. Petuk Katimpun					5,75	0,76	0,10	65,22	32,04	309,77			413,08	
3	SABANGAU														
	Kel. Kereng Bangkirai						0.35	1,67	8,49	12,03	45,92			68,11	
	Kel. Sabaru					0,25	6,25	5,47	2,33	25,96	13,66			53,92	
	Kel. Kalampangan			3		0,25	3,88	0,28	3,62	17,83	50,90			79,76	
	Kel. Kameloh Baru							5						5	
	Kel. Danau Tundai														
	Kel. Bereng Bengkel						1,44		1,72		2			5,16	
4	BUKIT BATU														
	Kel. Marang					0,25		0,03						0,28	
	Kel. Tumbang Tahai								0,09					0,09	
	Kel. Banturung							1						1	
	Kel. Tangkiling					0,50	0,50							1	
	Kel. Sei Gohong														
	Kel. Kanarakan														
	Kel. Habaring Hurung										1,19			1,19	
5	RAKUMPIT														
	Kel. Petuk Bukit														
	Kel. Pager														
	Kel. Panjehang														
	Kel. Gaung Baru														
	Kel. Petuk Barunai														
	Kel. Mungku Baru														
	Kel. Bukitsua														
	GRAND TOTAL	1		3	0,25	10	15,50	14,29	110,31	134,23	512,33			795,91 ha	

III. SISTEM PERINGATAN KEBAKARAN HUTAN LAHAN DAN PRAKIRAAN ARAH ANGIN

- Peta Potensi Kemudahan Terjadinya dan Tingkat Kesulitan Pengendalian Kebakaran.
- Ditinjau dari Analisa Parameter Cuaca (FFMC) untuk satu hari ini dan tanggal 25 Oktober 2023

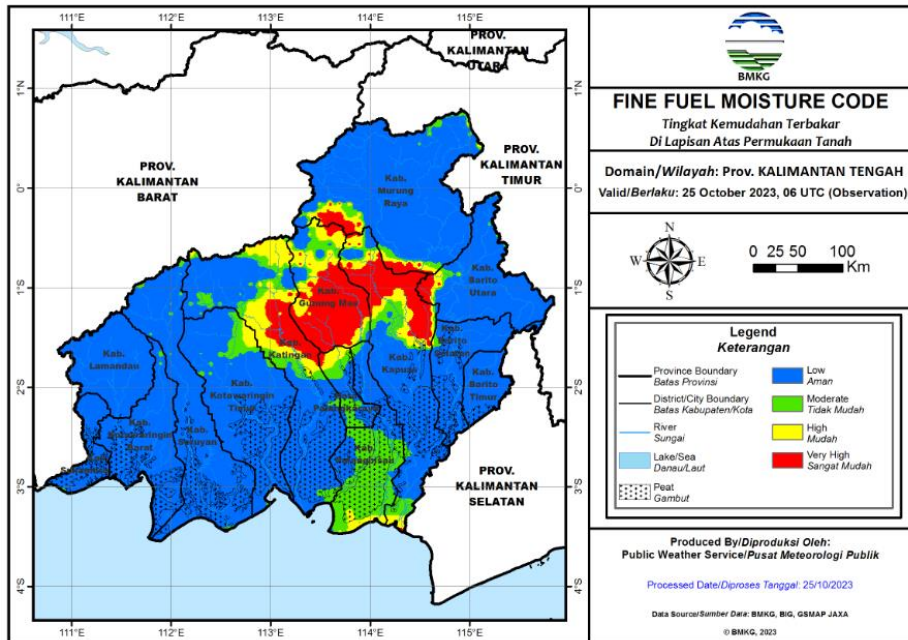

Duff Moisture Code (DMC)

- DMC menunjukkan tingkat potensi kemudahan terjadinya kebakaran ditinjau dari parameter cuaca pada bahan organik di lapisan menengah permukaan tanah dan bahan-bahan kayu ringan (ranting-ranting kecil, semak belukar berkayu) di permukaan tanah.
- Mewakili tingkat kekeringan lapisan tanah organik atau bahan kurang padat lain pada kedalaman 5-10 cm dan bahan-bahan kayu ringan (ranting-ranting kecil, semak belukar berkayu) di permukaan tanah.

Warna	Rentang	Deskripsi
Biru	0 - 4	Bahan organik di lapisan menengah permukaan tanah dalam keadaan basah
Hijau	5 - 14	Bahan organik di lapisan menengah permukaan tanah dalam keadaan lembab
Kuning	15 - 29	Bahan organik di lapisan menengah permukaan tanah dalam keadaan kering
Merah	>29	Bahan organik di lapisan menengah permukaan tanah dalam keadaan sangat kering

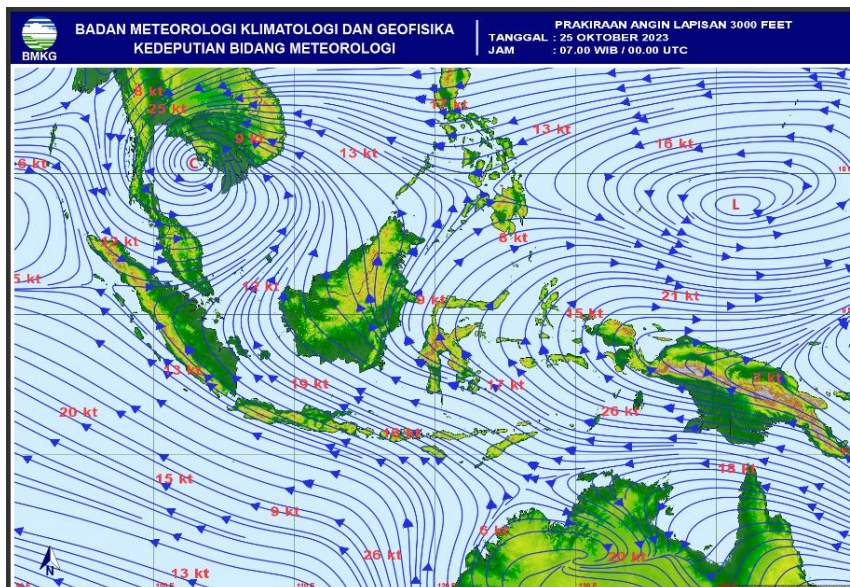







IV. STATUS TANGGAP DARURAT KARHUTLA

Keputusan Walikota Palangka Raya nomor : 188.45/550/2023 tentang Penetapan Perpanjangan Status Tanggap Darurat Bencana Kebakaran Hutan dan Lahan di Wilayah Kota Palangka Raya tahun 2023 tanggal 13 Oktober 2023.

V. KEJADIAN KARHUTLA KOTA PALANGKA RAYA

NO.	KEGIATAN	HASIL		DOKUMENTASI
		LUAS TERBAKAR (ha)	KEJADIAN (X)	
1	<p>Hari : Rabu Tanggal : 25 Oktober 2023 Pukul : 08.30 WIB</p> <p>Briefing Pagi</p> <p>= Pimpinan Briefing :</p> <ul style="list-style-type: none"> • Bapak Heru Trimono <p>= Peserta Briefing :</p> <p>Posko Induk berada di Kantor BPBD Kota dengan kekuatan 8 regu yaitu :</p> <ul style="list-style-type: none"> • Tim BPBD 2 regu : 18 org • BPK Borneo : 6 org • BPK Amin Subur : 7 org • BPK Hiu Putih : 7 org • Satpol PP : 5 org • MDMC : 4 org (Kesehatan) • Tim ERP : 9 org • BPK Putra Pahandut : 7 org • BPK Bandar Raya : 4 org • Tagana : 4 org • BPK Hotstar : 5 org • BPK Jiran Mendawai : 5 org • BPK Kampung Baru : 5 org <p>Poslap/Pos Lapangan di Komando Bhabinkantibmas dan Babinsa yang berada dimasing-masing Kelurahan dengan anggota dari TSAK, yaitu :</p> <ul style="list-style-type: none"> • Kelurahan Tanjung Pinang : 7 org • Kelurahan Panarung : 7 org • Kelurahan Ketimpun : 7 org • Kelurahan Palangka : 7 org • Kelurahan Bukit Tunggal : 7 org • Kelurahan Kelampangan : 7 org <p>Total kekuatan personil sebanyak 128 orang.</p>	-	-	

<p>2</p>	<p>Hari : Rabu Tanggal : 25 Oktober 2023</p> <ol style="list-style-type: none"> Laporan diterima : Lanjutan Lokasi Karhutla <ul style="list-style-type: none"> - Jalan : Karya Hapakat Ujung - Kelurahan : Petuk Ketimpun - Kecamatan : Jekan Raya Luas Area yang Terbakar : 0 Hk Jenis Lahan : Gambut Sumber air : Parit Kondisi terupdate : Tuntas Waktu Pemadaman <ul style="list-style-type: none"> - Mulai pemadaman : 11.48 Wib - Selesai pemadaman : 16.16 Wib Sumber Informasi : Dari posko induk BPBD Kota P.Raya Personil dan Sarpras <ul style="list-style-type: none"> - Jumlah personil : 5 Orang - Kendaraan roda 3 : 1 Unit - Kendaraan roda 2 : 1 Unit - Mesin portable : 1 Unit - Selang : 7 Unit - Peralatan lainnya : Ht 2 Unit Tim lain yang ikut terlibat <ul style="list-style-type: none"> - Padal Iptu Kartua - Bhabinsa Petuk Ketimpun - Bhabinkamtibmas Petuk Ketimpun - FPRB Bukit Tunggul - TSAK Petuk Ketimpun - MPA Petuk Ketimpun - BPK Kampung Baru 	<p>- ha</p>	<p>1</p>	 <p>Rabu, 25 Oktober 2023 11:38:31 WIB 152° SE Kota Palangka Raya Altitude: 58.3m Speed: 0.0km/h LAPORAN KEBAKARAN LAHAN TSAK Petuk Ketimpun # 1666 Index number: 1177</p> <p>25 Okt 2023 12:57:06 2° 41' N Morang Kecamatan Bukit Batu Kota Palangka Raya Kalimantan Tengah Bpk kampung Baru Index number: 181</p> <p>25 October 2023 13:09 -2.114090° N 113.610000° E 58.3m Morang FPRB Bukit Tunggul Fire And Rescue Index number: 3689</p>
<p>3</p>	<p>Hari : Rabu Tanggal : 25 Oktober 2023</p> <ol style="list-style-type: none"> Laporan diterima : Lanjutan Lokasi Karhutla <ul style="list-style-type: none"> *- Jalan : MANDUHARA *- Kelurahan : kereng bangkirai *- Kecamatan : Sebangau Luas Area yang Terbakar : - ha Jenis lahan : Gambut Semak Belukar Sumber air : Sungai Kondisi terupdate : Tuntas Waktu Pemadaman : 10:45 Selesai Pemadaman : 13:50 Sumber Informasi : Posko Tanggap Darurat Karhutla BPBD Kota Palangka Raya Personil dan Sarpras <ul style="list-style-type: none"> - Jumlah Personil : 5 Orang - Kendaraan Roda 4 : 1 Unit - Kendaraan Roda 2 : - Mesin Portable : 1 Unit - Selang : 5 roll 	<p>- ha</p>	<p>1</p>	 <p>25 Okt 2023 10:43:45 2.2954234S 113.89409146E 173° S Jalan Tanpa Nama Kereng Bangkirai Kecamatan Sebangau Kota Palangka Raya Kalimantan Tengah Altitude: 66.0m Speed: 0.0km/h Index number: 560</p> <p>Network: 25 Okt 2023 10:31:43 WIB Local: 25 Okt 2023 10:31:45 WIB -2° 17' 38.028" S 113° 53' 41.281" E 58° NE Kereng Bangkirai Kecamatan Sebangau Kota Palangka Raya Kalimantan Tengah Altitude: 53.1m Speed: 0.0km/h Index number: 560</p>

	<p>- Peralatan Lainnya : HT 2 Unit</p> <p>10. Tim lain yang ikut terlibat :</p> <p>- BPK HIU PUTIH</p>			 <p>25 Okt 2023 10:18:23 2°59'41.45S 113°89'33.727E 327° NW Jalan Tanpa Nama Kereng Bangkirai Kecamatan Sebangau Kota Palangka Raya Kalimantan Tengah Altitude: 61.0m Speed: 0.0km/h HIU Putih Index: nomias 545</p>
4	<p>Hari : Rabu</p> <p>Tanggal : 25 Oktober 2023</p> <p>1. Laporan diterima : Lanjutan</p> <p>2. Lokasi Karhutla</p> <ul style="list-style-type: none"> - Jalan : kahuripan - Kelurahan : Kalampangan - Kecamatan : Sabangau <p>3. Luas Area : - hektar</p> <p>4. Jenis lahan : Gambut</p> <p>5. Sumber air : sumur bor</p> <p>6. Kondisi terupdate : jln kahuripan</p> <p>Kel kalmpangan pemadaman lanjutan sudah tuntas</p> <p>7. Waktu pemadaman</p> <ul style="list-style-type: none"> - Mulai pemadaman : 10.30 wib - Selesai Pemadaman : 15. 30 Wib <p>8. Sumber Informasi : WAG Posko Satgas Karhutla</p> <p>9. Personil dan Sarpras</p> <ul style="list-style-type: none"> - Jumlah personil : 15 orang - Kendaraan roda 4 : 3 unit. - kendaraan roda 2 : 3 unit - Mesin Portable : 2 Unit - Selang : 10 roll <p>10. Anggota yg terlibat :</p> <ul style="list-style-type: none"> - Babinsa Kalampangan - Babinkamtibmas kalampangan - Babinsa panarung - pandu lima - putra pahandut 	- ha	1	  
5	<p>Hari : Rabu</p> <p>Tanggal : 25 Oktober 2023</p> <p>1. Laporan diterima : Lanjutan</p> <p>2. Lokasi Karhutla</p> <ul style="list-style-type: none"> - Jalan : Datu Mangku - Kelurahan : Kereng Bangkirai - Kecamatan : Sebangau <p>3. Luas Area yang Terbakar : - ha</p> <p>4. Jenis lahan : Gambut (pakis -</p>	- ha	1	

<p>pakisan, semak belukar, ilalang)</p> <p>5. Sumber air : parit</p> <p>6. Kondisi terupdate : tuntas</p> <p>7. Waktu Pemadaman</p> <ul style="list-style-type: none"> - Mulai Pemadaman : 13.00 Wib - Selesai Pemadaman : 16.25 Wib <p>8. Sumber Informasi : Grup satgas karhutla Kota Palangka Raya.</p> <p>9. Personil dan Sarpras</p> <ul style="list-style-type: none"> - Jumlah personil : 8 orang - Kendaraan roda 4 : 1 unit. - kendaraan roda 2 : 1 unit - Mesin Portable : 1 Unit - Selang : 5 roll - Peralatan Lainnya : HT 5 Unit <p>10. Anggota yg terlibat :</p> <ul style="list-style-type: none"> - BPBD Kota Regu I 			 <p>26 Oktober 2023 12:56 22927S 113,8980E 89° E Keleng Bangkirai Altitude: 44.1m Speed: 0 km/h BPBD Kota Palangka Raya Index number: 1071</p>
-----------------------------------------------------------------------------------------------------------------------------------------------------------------------------------------------------------------------------------------------------------------------------------------------------------------------------------------------------------------------------------------------------------------------------------------------------------------------------------------------------------------------------------------------------------------------------------------------------------------------------------------------------------------------------------------------------------------------------------------	--	--	--------------------------------------------------------------------------------------------------------------------------------------------------------------------------------------------------------------------------------------------------------------

VI. LAPORAN KEGIATAN REGU PIKET POSKO PENANGANAN DARURAT BENCANA KARHUTLA KOTA PALANGKA RAYA

NO	KEGIATAN	DOKUMENTASI

VII. LAPORAN SARANA DAN PRASANA KARHUTLA PUSDALOPSKENDARAAN R4 DAN R2

NO.	UNIT	JENIS PERALATAN	JUMLAH	KETERANGAN
1.	Mobil Rescue double Cabin KH.	-	1 unit	Lengkap dan Berfungsi dengan baik
2.	Pick Up L 300 KH. 8945 AW	Kolher Honda GP 160 Selang 2,5 Selang 1,5 Nosel 1,5 Nosel 2,5	1 1 6 roll 10 roll 2 2	Lengkap dan Berfungsi dengan baik
3.	Pick Up Hilux KH. 8015 TW	-	1 unit	Lengkap dan Berfungsi dengan baik
4.	Mobil Mahendra double Cabin KH. 8040 TW	-	1 unit	Lengkap dan Berfungsi dengan baik
5	Truk Tangki KH. 8045 TW	Mesin Honda GX 270 Selang 1,5 inci Nozzle 1,5 inci	1 1 roll 2	Lengkap dan Berfungsi dengan baik
	Mobil Hilux double Cabin KH. 8091 TW	-	1 unit	Lengkap dan Berfungsi dengan baik
6	Sepeda Motor Honda CRF	-	20 unit	Lengkap dan Berfungsi dengan baik

VIII. MESIN DAN LAINNYA

NO.	UNIT	JENIS PERALATAN	JUMLAH	KETERANGAN
1.	Kolher	Portabel Selang 2,5 Nosel 2,5	1 6 2	Lengkap dan Berfungsi dengan baik
2.	Honda GP 160	Portabel Selang 1,5 Nosel 1,5	2 10 2	Lengkap dan Berfungsi dengan baik
3.	Chainsaw		6	Lengkap dan Berfungsi dengan baik
4.	Chainsaw lengan /dahan		1	Lengkap dan Berfungsi dengan baik
5.	Suntik Gambut		2	Lengkap dan Berfungsi dengan baik
6.	Kapak Pulaski		1	Lengkap dan Berfungsi dengan baik

Demikian laporan Harian Posko Penanganan Darurat Bencana Kebakaran Hutan Lahan Kota Palangka Raya.

Alamat : Jl. Badak No. 3 Palangka Raya, Kalimantan Tengah

Kenali Ancamannya, Kurangi Resikonya.

- Sadar Bencana.
- Siaga Bencana.
- Tanggap Bencana.
- Siap Untuk Selamat.
- Bersinergi dalam menghadapi Bencana.

SALAM TANGGUH !

SALAM KEMANUSIAAN !!!

Tanggal : Rabu, 25 Oktober 2023
Waktu : 24 Jam

Plt. Kepala Pelaksana Badan Penanggulangan Bencana Daerah
Kota Palangka Raya

BERLIANTO, S.E., M.E.
Pembina Tingkat I (IV/b)
NIP. 19750215 200312 1 005